EL ADELANTADO DE SEGOVIA

Año CIV • Número 32.920

MARTES 3 de enero de 2006

www.eladelantado.com

DIARIO INDEPENDIENTE FUNDADO EN 1901 POR DON RUFINO CANO DE RUEDA

1,00 euro

ECONOMÍA SEGOVIA FUE EN 2005 LA SEGUNDA PROVINCIA ESPAÑOLA EN LA QUE MENOS SUBIÓ

El alza del precio de la vivienda nueva se modera

Según el último informe de la empresa Sociedad de Tasaciones, las casas costaban en diciembre de 2005 un 8,1 por ciento más que doce meses atrás. El metro cuadrado cuesta en la capital 2.000 euros. Las previsiones para el año 2006 son de un crecimiento más moderado, entre el cinco y el diez por ciento SEGOVIA 9

Civismo y resignación en el primer 'día sin humos'

FOTO: JUAN MARTÍN

- Los fumadores aceptaron con resignación las restricciones en bares y centros de trabajo
- Los empresarios aseguran que el "tiempo y el sentido común" marcarán el desarrollo de la ley
- Las farmacias aumentan la venta de productos para dejar de fumar

SEGOVIA 6 Y 7/SOCIEDAD 30

Y ADEMÁS...

FÚTBOL SALA

El Caja Segovia estudia la cesión del guardameta Cidao

El Caja Segovia de fútbol sala estudia ceder al portero hispano-brasileño Cidao a un club de la División de Honor tras decidir quedarse hasta final de temporada con el guardameta Juan Carlos Ordóñez. DEPORTES 35

DIPUTACIÓN

La comisión del plan estratégico provincial se retrasa

Seis meses después de que el pleno de la Diputación aprobara crear las comisiones especiales sobre el plan estratégico provincial y sobre el pacto del agua, aún no se han constituido. SEGOVIA 15

SOCIEDAD
EL ADELANTADO refuerza la estructura empresarial SEGOVIA 11

CULTURA
Carreras y Rosendo, estrellas de enero en el Juan Bravo SEGOVIA 13

AGRICULTURA
Coag Segovia se une al sector 'crítico de la organización' SEGOVIA 19

SOCIEDAD
El 1 de enero registró tres víctimas por violencia doméstica ESPAÑA 29

FÚTBOL
La Segoviana volvió a los entrenamientos tras el parón navideño DEPORTES 36

DIPUTACIÓN PROVINCIAL

El Concurso de Belenes, éxito en participación y calidad

Los nacimientos de Fuentesoto y Ortigosa del Monte obtuvieron la máxima puntuación en las categorías 'popular' y 'escolar', respectivamente SEGOVIA 16-17

|TRIBUNA| ANDRÉS ABERASTURI

Por decreto

La pregunta que deberíamos hacernos después de haber pasado el día 2 de enero es la siguiente: ¿seguiremos dentro de dos meses hablando de la recién estrenada Ley del Tabaco? Naturalmente las posibles respuestas son, como casi siempre, dos, aquellas que nuestras abuelas nos decían: "sí o no como Cristo nos enseña". Y aunque no sé muy bien cuando Jesús nos enseñó a no matizar, en materia tan sensible como la de los humos, no es fácil aventurar qué puede pasar.

La experiencia nos dice que las aguas, todas las aguas, vuelven siempre a su cauce y que lo mismo que cuando Iberia decidió prohibir fumar en todos sus vuelos no hubo cancelaciones masivas, lo que ahora es una ley que impone se convertirá más pronto que tarde en una costumbre que aceptaremos casi sin darnos cuenta. Habrá casos, claro, pero por norma general posiblemente la cosa no vaya a mayores.

¿Y si va? Pues entonces la hoy famosa Ley entrará a formar parte de las ilustres iniciativas que pese a estar en vigor duermen el sueño de los justos. Pasa, y no pocas veces, con muchas normas que se dictan con más vocación y urgencia que realidad y o bien nunca entran en vigor, o bien se van arrinconando poco a poco hasta que se quedan tan sólo en letra impresa sobre un boletín oficial sobre el que va cayendo el color sepia del tiempo.

Uno, que es fumador, cree por un lado que las cosas podían haberse hecho mejor para que el ciudadano adicto no se sintiera víctima y tuviera la posibilidad de redimirse con un poco de calma. Pero es que no sólo se podía haber hecho mejor, es que se debería haber hecho mejor precisamente para no caer en lo que antes se comentaba: que la Ley, de aquí a unos meses, sea una catacumba que salga a la luz de vez en cuando por una multa millonaria. Cuando el incumplimiento de una Ley se convierte en noticia, es que la Ley es manifiestamente mejorable.

Ojala -lo digo de corazón- cuando se haga balance de 2007, los fumadores hayan disminuido en unos porcientos llamativos, pero conseguir este hermoso y noble fin por decreto no sé yo. El tiempo lo dirá.

|TRIBUNA| FERNANDO JÁUREGUI

Esas cifras terribles que nos dan igual

Las cifras. Esas cifras tremendas que deben seguir impresionándonos, aunque fin de semana tras fin de semana nos encontremos, ya es costumbre, con el mismo disgusto: las vacaciones agitan de manera terrible el número de muertos en carretera, y de nuevo vamos a encontrarnos, cuando finalicen del todo estas peculiares semivacaciones navideñas, con un centenar de muertos, al menos, en dos semanas que deberían haber sido de felicidad y descanso para los más.

Es mucho, es demasiado. No podemos tomarlo como algo inevitable. Y ni podemos culpar al mal tiempo, ni solamente al mal estado de las carreteras, ni exclusivamente a los conductores, cosa a la que tan aficionados son en la Dirección General de Tráfico, donde se presenta a las víctimas de la conducción como los grandes responsables de todo. No; la mayoría de los accidentados ni son bebedores, ni suicidas que van a velocidad inadecuada. Los fallos humanos existen, como existen fallos mecánicos o deficiencias en unas carreteras en permanente construcción o reparación, por no hablar de los errores y negligencias garrafales en información vial. Si a ello se le añaden algunas imprevisiones oficiales de precaución por el mal tiempo, o por la salida masiva de automovilistas en jornadas señaladas, tendremos una radiografía completa de lo que está pasando.

Un ex director de Tráfico, al que le pregunté por las razones que explicarían que en Portugal, con un gran número de accidentes cada fin de semana, mayor en todo caso que en España, los muertos por las colisiones son muy pocos, y en cambio en España es tan elevado el índice de fallecidos, me dijo que eso ocurría "por lo mismo que en España los toros no llevan los cuernos embolados en las corridas". La tesis del prócer era que el español es más dado a acelerar contra el contrario cuando la colisión es ya inevitable, porque culpa al otro de lo que va a ocurrir y, entonces, embiste en el último segundo.

A saber si tan peculiar tesis 'racial', insistiendo siempre en la maldad del conductor, tiene razón. Esperemos que no. En todo caso, está claro que la siniestralidad no se combate con campañas tremendistas ni aplicando simplemente el palo durísimo contra infractores que sobrepasan la velocidad límite en veinte kilómetros a la hora o no llevan puesto el cinturón de seguridad. Mucho menos se puede presentar a estas gentes casi como homicidas. Es hora de ensayar de una vez un gran pacto de la sociedad contra los accidentes que llenan de dolor a decenas de familias cada fin de semana. Un pacto que englobe a los poderes públicos, a los fabricantes, a los anunciantes y, claro, a conductores y peatones. Pero un pacto no basado solamente en la amenaza, la coacción -que tanto gusta a nuestras autoridades, actuales y pretéritas- o la multa, sino en la publicidad, en la convicción y en la adopción de medidas que también impliquen alguna autocrítica por parte de los responsables de infraestructuras, de la coordinación de las fuerzas de seguridad y de la siempre deficiente información al ciudadano. Solamente así este ciudadano, al que este año le aplicarán el 'carnet por puntos', se sentirá solidario con la gran tarea de ahorrar vidas fin de semana tras fin de semana.

APARTAMENTOS-GARAJES-TRASTEROS
ESPIRDO - LA HIGUERA
ENTREGA JULIO 2006: RESERVA: 3.000€ - FINANCIACIÓN
ESTUDIOS desde 57.800€
1 DORMITORIO desde 78.500€
2 DORMITORIOS desde 95.500€
Cita previa: Ezequiel Glez,24 2 D. Tel. 921 44 18 36

LOTASE
LONAS Y TAPIZADOS DE SEGOVIA
TOLDOS
Pídanos presupuesto sin compromiso
Telf. 637 84 45 13/921 42 44 09
Fax: 921 42 44 09
C/ Pascual Marín, nº 20
40004 SEGOVIA

|REVISTA DE PRENSA| EDITORIALES

EL MUNDO

En el editorial "PSOE y PP llegan al ecuador de la legislatura en un pañuelo" dice que "el año que ahora comienza será sin duda decisivo para que los partidos políticos nacionales sienten las bases de su proyecto de cara a las municipales de 2007 y después a las generales de 2008. Y en las estrategias de unos y otros, la entrevista que mantendrán Zapatero y Rajoy pondrá a prueba la cintura y la capacidad de hacer política de uno y otro".

LA VANGUARDIA

"La economía española va a toda marcha. El balance del 2005 es realmente espectacular, con un crecimiento del 3,5% -el triple que en la zona euro-, la creación de cerca de un millón de empleos, la reducción del paro a una tasa del 8,4% -algo que no se recordaba desde finales de los años setenta-, el superávit presupuestario y la reducción de la deuda pública desde el 60% del producto interior bruto (PIB) hasta el 43%."

EL PAIS

Valora los 20 años que España lleva en la Unión Europea y afirma que "ahora le corresponde a los nuevos miembros, más necesitados, beneficiarse de la política de cohesión económica y social que impulsó España. Y ésta, en estos años venideros, ha de adaptarse al nuevo reto de la competencia de estos nuevos socios".

LA RAZÓN

En el editorial "El PP empieza el año por delante" opina que "de celebrarse hoy las elecciones generales, el PP derrotaría al PSOE y obtendría de 7 a 8 escaños más en el Congreso, según los resultados de la encuesta que hoy publica Iberconsulta LA RAZON. Los datos del estudio vienen a profundizar la tendencia sociológica iniciada en el verano pasado, según la cual la oposición ha ido ganando terreno al PSOE en intención de voto, hasta doblarle en la recta final del año 2005".

ABC

En el editorial "El laberinto de 2006" señala que "pese a que los indicios negativos vienen de largo, el Gobierno no ha aprovechado este primer tiempo de su mandato para hacer reformas estructurales en el mercado laboral o en aumentar la competencia de servicios. Reformas que deben hacerse en coyunturas de bonanza económica, para anticiparse a un cambio de ciclo cuya llegada es una seria amenaza".

|TRIBUNA| RAFAEL SANZ SANZ (*)

¡Una, grande y libre!

EMPEZARÉ POR ACLARAR QUE CUANDO INGRESÉ EN LA ESCUELA RURAL DE MI PUEBLO, Arcones, exactamente al día siguiente de cumplir los 6 años, yo ya sabía leer. El artífice de esa obra había sido mi padre que, dentro de sus limitaciones, fue mi primer maestro.

En aquella escuela mixta, de niños y niñas, que ocupaba la planta baja de una casa, encontré lo que se llevaba en aquel tiempo: unos mapas, la gran pizarra (el encerado) y, en lugar destacado, el crucifijo, las fotos de José Antonio y de Franco y el Escudo, un escudo grande, flanqueado por las Columnas de Hércules y en el centro el águila con las garras afiladas y el pico corvo. Por supuesto, yo desconocía quienes eran esos personajes, nadie me lo había dicho, y no sabía si estaban vivos o muertos, si eran descendientes de don Quijote o del Cid Campeador. Pero tampoco me preocupaba.

Aún sigo pensando que a mí lo que más me impresionaba o me impresionó de aquel trío de cuadros colgados de la pared era el águila, con ojos saltones de besugo, y allí, repartidas entre las alas y la cola, las tres palabras de rigor que, en mi mentalidad de niño, no sabía exactamente a quien se referían, pero que yo intuía que pudiera ser al águila. "Una, Grande y Libre", porque todo coincidía: era una, porque allí no había más; era grande, tan grande o más que las que veía pasar volado, en dirección del monte o de la sierra, por encima de las casas del pueblo, que ponían en fuga a las gallinas, que por entonces andaban sueltas por las calles y fincas próximas; y era libre, porque allí nadie la molestaba ni se metía con ella para nada. Así me encajaban a mí las tres fichas de aquel puzzle.

Después, en alguna de las llamadas fiestas nacionales como el primero de abril o el 2 de mayo, al cantar toda la clase el Cara al Sol, pues otra vez salía a relucir la frase; pero, eso sí, coreada con energía por todos los niños y niñas. Aquello era como un desahogo o un poner a prueba los tiernos pulmones. El maestro decía: ¡España! Y todos repetíamos a coro, como en cascada: ¡Una! Y cada uno procuraba decirlo lo más alto posible para que destacase su voz. Así hasta tres veces. Entonces, y también sin que nadie me lo aclarara porque yo era "de los pequeños", empecé a caer en la cuenta de que aquellas tres palabras, a modo de apellidos, no se referían al águila del escudo, o por lo menos no sólo a ella.

Claro, al pasar algún año de todo aquello, mi mente se fue enriqueciendo con nuevos datos. Por ejemplo empecé a asimilar los conceptos de España, de patria, de imperio, etc. etc. ¡qué lío! y quise empezar a entender que la Patria, así con mayúscula, como la familia, era algo que se podía partir como a un piñón, pero que por muchos motivos convenía mantenerla entera, o sea unida. Y también que era algo (eso lo supe más tarde) que se podía reducir o ampliar, según soplasen los vientos de la Historia. Y así hubo épocas para todo: la de descubrir y conquistar nuevas tierras y la de perderlas como el rey al que llamaron "grande como los pozos", que cuanto más tierras les quitan más grandes y profundos resultan.

Pero volvamos al tema: lo de libre me resultaba más complicado, pero siempre lo relacioné con los pájaros que cantaban por los árboles sin "gozar" de las delicias de la jaula. En fin que, con el paso del tiempo y la puesta más o menos al día de mi humilde raciocinio, caí en la cuenta y en el significado de la frase que, por cierto, contenía mucha miga.

Y así tuve noticia de aquella desgraciada contienda, de aquella locura colectiva, en que unos y otros se dedicaban a matar y a dejarse matar por la defensa de la patria, cada uno a su manera, pero todos participando en su destrucción. Digo que tuve noticia, porque yo no participé en ella, si no dando los primeros pasos y tomando las primeras sopas, que entonces no había papillas y los biberones escaseaban. Hasta tuve la suerte de que nadie de mi familia directa, padre y hermanos, interviniera en aquellos tristes episodios.

Pero yo seguí oyendo la frase, como muchos, durante bastante tiempo. ¿Buena o mala, acertada o desacertada, oportuna o inoportuna? Yo no lo juzgo; pero esa fue la historia. E, increíblemente, la historia continúa. Pasó el franquismo, llegó la transición, con la democracia y todas sus etcéteras y la gente creía que todo el mundo se había olvidado definitivamente de la frasecita. Pero era una falsa apreciación. ¿ Por qué?

¡Qué mal visto, oiga, eso de una, grande y libre! ¡Qué frase más fuera de lugar, más carca, más caduca, más nostálgica! Y, como el que no quiere la cosa, llegamos al siglo XXI, que será, sin duda, el de la informática, el de la cibernética, etc. Pero ¿será de las luces o de las sombras? Vaya usted a saber. Lo que sí sabemos ya es que, si no cambiamos, será el de los separatismos a la carta, el de la falta de solidaridad entre las regiones y los pueblos, el del egoísmo desmesurado, en el que no sólo nos negaremos a donar sangre sino hasta agua, como en el caso de los trasvases, incluso la que sobre ("tú así también darás lo que te sobre", decía Gabriel y Galán) y, la frasecita vuelve a tener actualidad, pues como el Ave Fénix resurge de sus cenizas y la hacen suya los líderes del separatismo. ¡Qué me dices! Pues sí; lo que oyes. Hasta hace poco creíamos que pertenecía al patrimonio nacional, pero ahora la quieren trincar ellos, que diría Campmany, para su avío. ¿Y cómo? Pues lo de una y libre con malabarismos de ciencia ficción, caiga quien caiga; pero lo de grande tiene peor solución, porque los territorios no son de goma ni de espuma. Solución: pegando pellizcos o tajos a diestro y siniestro, al estilo de D. Quijote, a las regiones limítrofes (bueno, naciones o nacionalidades, según se mire, oiga):

Cataluña.- Reino de Valencia, Baleares (Canarias no, de momento, que diría Carod-Rovira), norte de Aragón, El Rosellón, La Cerdaña, casi nada. O sea, grande. Lo de lliure se da por hecho.

Vascongadas (o Euskadi, tanto da).- Seis provincias ¡qué menos! y ¿por qué no? retales de alguna otra, con lo a mano que quedan. Y lo mismo: grande. Y, por supuesto, askatasuna.

Galicia (o Galiza, como vos queirades): Pues ídem de ídem. Lo de ceibe está tirado. ¿Y lo otro?. Pues también: para eso tienen vecinos que son primos-hermanos y puede quedar todo en familia. Bueno, los de León también son primos o parientes del presidente Zapatero. No sé, no sé. Pero ¿y Zamora? ¿Se ganará en una hora? Pues, estirando un poco la cosa, puede que hasta Requejo (o Requeixo) e incluso hasta Puebla de Sanabria... No quedaría nada mal.

¿Y Portugal? Hace mucho que se hizo la pregunta y se contestó con otra pregunta, como se estila por alá:

- El español: ¿cuándo Portugal será de España?

- El Portugués: ¿E cando Espahna sera de Portugal?

¡Qué tíos, que a todos les da por la misma manía! Todos dispuestos a resucitar y poner al día la frasecita "Una, Grande y Libre", pero ¡ay! de aquel a quien se le ocurra actualmente expresarlo en público, palabra por palabra, o ponerlo en su nuevo escudo "nacional". Es sólo un ejemplo. Cobardicas, que al fin y al cabo es lo que son, unos cobardicas, que sólo se atreven a pensarlo, pero sin pasar de ahí. Cuando yo cumplí seis años no tenía ni idea de la importancia y de la duración de la frase, tan denostada y tan deseada ella, aún hoy en día que ¡hay que ver lo que dura! ¿Por qué será?

(*) Maestro nacional jubilado.

Cocero & Juárez
ABOGADOS
*Divorcios, Separaciones y Testamentarías
*Laboral y Penal
*Derecho Urbanístico (calificación de suelo) y Asesoramiento y Redacción de contratos en compraventa de inmuebles
Juan Bravo, 7, planta 1. 40001 Segovia
Precios-Honorarios Mínimos Profesionales
Cocero & Juárez
ABOGADOS
ismaelfj@homail.com
Telf. 921 46 62 27 - 650 96 90 99. Fax 921 46 62 28

EL ADELANTADO
DE SEGOVIA

EDITA:
EL ADELANTADO DE SEGOVIA, S.L.
D.L. SG.7 1958

Presidente - Editor:
Carlos Herranz Cano
Director General:
Javier Hernando Domingo
Director de Desarrollo:
Aurelio Martín González

Director:
Jesús Martínez Calle
Jefes de Sección:
Marcelo Galindo Miranda y
Florentino Descalzo San Frutos
Director de Administración:
Carlos Rebollar Herranz
Director Comercial:
David Matarranz Casado
Administración de Publicidad:
Pilar Chousa Rincón

Redacción, Administración y Talleres
C/ Peñalara, 3 (Pol. Ind. El Cerro)
40006 Segovia
Teléfono: 921 437 261
Fax 921 442 432
Oficina Comercial: Plaza Mayor, 3, 2º
Teléfono: 921 461 212
40001 Segovia
Correo electrónico de redacción
adelantado@eladelantado.com
Difusión controlada por la OJD

|VISTO Y NO VISTO| FOTO: **JUAN MARTÍN**

¡¡Cuidado con el agujero!!

En ocasiones el pasear por las calles más céntricas de la capital se convierte en una auténtica carrera de obstáculos. Para muestra, observen esta imagen. En plena calle Cervantes un enorme agujero (anteriormente ocupado por un bolardo) se ha convertido en una amenaza para todos, en especial para los cientos de ancianos que cada día pasean por la vía situada en el corazón de Segovia. Desde aquí, queremos trasladar al Ayuntamiento la importancia de marcar nuevos propósitos, con la llegada del nuevo año, como el acabar con este tipo de situaciones. De lo contrario, además roturas de huesos, tendremos que soportar grandes indemnizaciones para las personas afectadas. Háganlo por nuestra salud y economía..

MONTÓN DE TRIGO, MONTÓN DE PAJA

MONTÓN DE TRIGO, MONTÓN DE PAJA

Obras de Raúl Bravo

La galería Montón de Trigo, Montón de Paja, en la Calle Real, acoge obras de Raúl Bravo hasta el próximo día 9 de enero. *(Foto: Fernando Peñalosa)*

EXTRACCIONES

17,30

Hermandad de Donantes de Sangre

Mañana, miércoles, día 4, de 17,30 a 20,30 h., el Centro de Hemoterapia y Hemodonación de Castilla y León trasladará una unidad móvil al CEIP "Marqués del Arco" de **San Cristóbal de Segovia** para facilitar la posibilidad de donar sangre a los habitantes de la zona.

SAN CRISTÓBAL DE SEGOVIA

AGENDA 4

HOY

3 enero de 2006

Faltan 362 días para que finalice el año

Santoral

Santos Genoveva, Antero, Daniel y Atanasio.

TELÉFONOS DE URGENCIA

Servicios de seguridad

Policía Local **921431212**
Comisaría de policía **921414700**
Protección civil ...**921759115**
Guardia civil ..**062** y **921426363**
Inf de carreteras ...**921417131**
Bomberos Segovia ..**921422222**
Bomb. Coca **921586132**
Bomb. Sepúlveda ...**921540000**

Servicios sanitarios

Emergencias **061**
Hospital General ..**921419100**
Hosp. Políclinico ..**921419100**
H. Misericordia .**921460115-16**
Cruz Roja **921440202**
Urgencias **921440702**
Infocáncer (gratuita)
(24 horas) **900100036**

Transportes

Radio Taxi **921445000**
Estación Renfe ...**902240202**
Estación de
Autobuses **921427707**

Otros

Emergencias **112**
Turismo **921460334**
Ayuda a la vivienda
(Junta CYL) **902 22 88 88**
Correos **921461949**

Instituciones

Subdelegación de
Gobierno **921759000**
Junta de
Castilla y León **921417384**
Diputación **921113300**
Ayuntamientos
Segovia **921419800**
Ayllón **921553000**
Cantalejo **921520001**
Cantimpalos **921496009**
Carbonero
el Mayor **921560002**
Coca **921586011**
El Espinar **921181700**
Fuentepelayo **921574000**
Mozoncillo **921577392**
Navalmanzano **921575002**
Nava de la Asunción .....
921580036
Navas de Oro **921591000**
Palazuelos
de Eresma **921449354**
Riaza **921551016**
San Ildefonso **921470018**
Sta. María la real
de Nieva **921594036**
Sepúlveda **921540000**
Turégano **921500000**
Villacastín **921198008**

EXPOSICIONES

Juan Carlos Lázaro
Acuarelas de Juan Carlos Lázaro en el bar El Torero (José Zorrilla). Hasta el 6 de enero.
BAR EL TORERO

José María Heredero
Acuarelas de José María Heredero en el bar Santana. Hasta el 10 de enero.
BAR SANTANA

Paco Bernal Gil
Muestra "Homenaje a Cuba" de Paco Bernal Gil. Hasta el 20 de enero.
BRICOPEKE

Belenes del Mundo
La Navidad en México en la Cámara de Comercio. Hasta el 6 de enero.
CÁMARA DE COMERCIO. CASA DEL SELLO

F. Lorenzo Tardón
Muestra de pintura de F. Lorenzo Tardón en la Escuela de Arte de Segovia. Hasta el 6 de enero.
CASA DE LOS PICOS

Infancias de barro
Muestra de fotografías "Infancias de barro" en el centro Senior Corpus. Hasta el 15 de enero. Organizan Madre Coraje y Caja Segovia.
CENTRO SENIOR CORPUS

Colectiva
"Dos x Dos", primera exposición de fotografía en esta galería, con Ciuco Gutiérrez, M. José Gómez Redondo, José Luis Santalla y Mirene Pastrana.
CLAUSTRO GALERÍA DE ARTE

Fotografías
La sede de Horizonte Cultural acoge el 31 de de enero los trabajos efectuados en el Taller Municipal Fotografía y Multimedia.
HORIZONTE CULTURAL

Patrimonio Histórico
Muestra "Cara y cruz: evolución del Patrimonio Histórico de Segovia 1837-1906-2005" en La Alhóndiga. Hasta el 31 de enero.
LA ALHÓNDIGA

Raúl Bravo
Muestra "Luz e instante", de Raúl Bravo en la galería Montón de Trigo, Montón de Paja. Hasta el 9 de enero. Además, exposición "Aveintiuno", obras de pequeño formato originales de jóvenes artistas por 21 euros. Con firmas como Lucía Huertas, Juanjo Misis...
MONTÓN DE TRIGO, MONTÓN DE PAJA

Colecciones del IVAM
Hasta el 19 de febrero, "Obras maestras del siglo XX en las colecciones del Ivam" en el Museo de Arte C. Esteban Vicente. Horario durante las fiestas navideñas: el día 5, a las 18,00 h., puertas abiertas con visita guiada gratuita; el día 6, apertura de 11,00 a 14,00 h.
MUSEO ESTEBAN VICENTE

Monumentos arquitectónicos de España
Selección de litografías que, en el siglo XIX, la Real Academia de Bellas Artes de San Fernando mandó realizar a notables artistas. Entrada libre. De 19,00 a 21,00 h. los días 3 y 4 de enero. Horario normal hasta primavera.
MUSEO RODERA ROBLES

Alain M. Urrutia
Paisajes segovianos en grafito con barniz de Álain M. Urrutia en Quintanar (Joaquín Pérez Villanueva, 1). Hasta el 14 de enero.
QUINTANAR

Rubén Martín de Lucas
La sala Juan Luis Misis expone la muestra 'Mirada atípica' de Rubén Martín de Lucas hasta el 31 de enero.
SALA DE FOTOGRAFÍA JUAN LUIS MISIS

The Beatles
"Un día en la vida. John Lennon 25 años. The Beatles" en la Salas de las Caballerizas. Organiza Caja Segovia.Hasta el 6 de enero.
TORREÓN DE LOZOYA

Navidad en Caja Segovia
Bajo el título 'Navidad en Caja Segovia', la obra social presenta el belén romántico 'Atardecer en el cairo'. Hasta el 6 de enero, en horario de 12,00 a 14,00h y de 17,00 a 21,00h.
TORREÓN DE LOZOYA

Elena Velilla y M. José Reguera
Cuadros, pendientes, anillos, cajas ... de esmalte de Elena Velilla y cestos y azulejos de M. José Reguera en la librería Atenea (El Sotillo). Hasta el 15 de enero.
EL SOTILLO-LIBRERÍA ATENEA

Javier Riera
Obra reciente de Javier Riera. Hasta el 10 de febrero.
LA GRANJA.CALART ACTUAL

V Muestra de Belenes
V Exposición de Belenes. Visitas, de martes a sábado, de 10,00 h., a 18,00 h., y los domingos y festivos de 10,00 a 15,00h.
Visitas al horno del Museo Nacional del Vidrio en La Granja de San Ildefonso, de martes a viernes y domingo, de 10,00 a 14,45 h.; sábados, de 11,00 a 13,45 y de 16,00 a 17,45 horas.
Muestra de las obras en vidrio más emblemáticas de vidrio contemporáneo elaboradas por importantes artistas internacionales. Hasta el 26 de febrero.
Horario del Museo durante las fiestas navideñas: el jueves, día 5, de 10,00 a 15,00 h.; el día 6, cerrado.
MUSEO NACIONAL DEL VIDRIO

Lope Tablada
Obras de Lope Tablada en la Galería de arte Zaca (plz. Vidriado). Hasta el 8 de enero.
LA GRANJA-GALERÍA DE ARTE ZACA

Miguel Ángel Maroto
Grabados calcográficos "Los colores de las brujas", de Miguel Ángel Maroto. Hasta el 8 de enero en el restaurante El Molino.
MADRONA-RTE. EL MOLINO

Arte sacro
Colección de arte sacro con piezas de varios pueblos de la comarca riazana en la iglesia de Ntra. Sra. del Manto. Hasta el 8 de enero.
RIAZA

Belén
Exposición del Belén hasta el 6 de enero en el Centro Cultural Caja Segovia. De martes a domingo, de 17,00 a 21,00 h.
SACRAMENIA

ACTIVIDADES NAVIDEÑAS

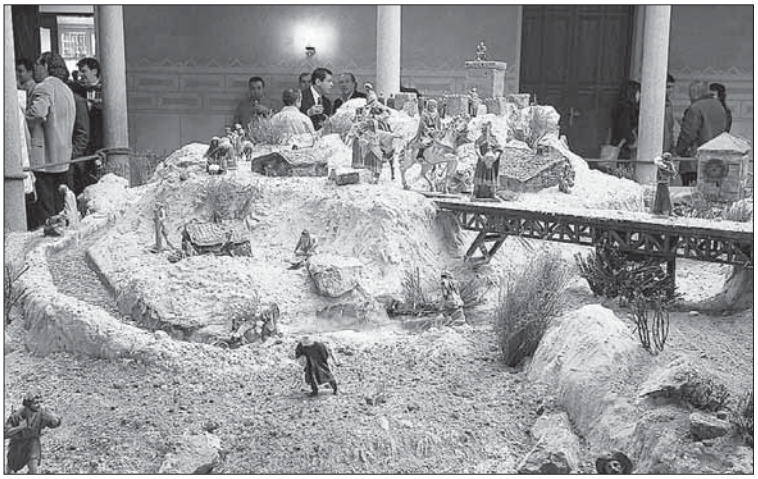

Nacimiento en la Diputación. El Belén que acoge este año el Patio de Columnas de la Diputación Provincial de Segovia está recreado en la zona de los pueblos "rojos" del nordeste de la provincia. Una visita obligada durante estos días navideños. *(Foto: Fernando Peñalosa)*

MÚSICA

Música en los barrios
Ciclo organizado por la Fundación Juan de Borbón. Hoy, martes, a las 20,00 h., concier-

FARMACIAS DE GUARDIA

SEGOVIA
HOY: **Día y noche**: Rubio Ruano. Vía Roma, 30.

MAÑANA: **Día y noche:** Rodríguez del Fresno. Avda. Marqués de Lozoya, 13. (Barrio La Albuera).

EL ESPINAR Hoy está de guardia el despacho de San Rafael.

OTRAS LOCALIDADES

Hoy están de guardia durante las 24 horas las farmacias de las localidades de Cantalejo, Sepúlveda y Pedraza.

Además, de 10,00 a 22,00 h., permanecerán abiertos los despachos de Hontalbilla, Navalmanzano, Nieva, Maello (Ávila) y La Granja.

to de la Capilla Jerónimo de Carrión y la Escolanía de Segovia en la capilla del Sagrario de la Catedral de Segovia. Entrada libre hasta completar el aforo.
CATEDRAL

OTRAS ACTIVIDADES

Actividades navideñas
En la **Residencia Mixta de Personas Mayores** de Segovia, hoy, a las 17,00 h., actuación del grupo de teatro del hogar de Carbonero el Mayor que pondrá en escena la obra "Paella de marisco", de Antonio Ruíz Negré.
En el **Hogar de Mayores San José,** mañana, miércoles, a las 13,00 h., misa parroquial; 14,00 h., elección de abuelos para 2006 y comida de hermandad; y 18,00 h., baile. El día 5, Día del Nieto.
Actividades organizadas por el **Ayuntamiento de Segovia**; mañana, miércoles, a las 18,30 h., pasacalles de animación a cargo del grupo Tirotateiro por la avda. Fernández Ladreda y Gobernador Fernández Jiménez; a las 20,00 h., presentación del disco de Villancicos Populares Segovianos a cargo de los grupos Andanzas, Rondalla de la Granja y Valsaín y Peña La Berza en la iglesia de Nueva Segovia. En la **Caja Joven**, mañana, día 4, y el jueves, de 11,00 a 13,00 h., taller de trenzas y pulseras; y de 18,30 a 20,00 h., "construye tu planeta".
En **Ayllón**, mañana, miércoles, a las 16,00 h., campeonato de ping-pong para mayores de 14 años en el Polideportivo Municipal.
En la localidad de **Cantalejo**, hoy, a las 20,00 h., actuación del grupo de teatro infantil "El Sobrado", de Fuentesaúco de Fuentidueña, con la obra "Te pillé Caperucita" en el Centro Cultural.
En **Carbonero el Mayor**, hoy, día 3, a partir de las 11,00 h., juegos infantiles y bingo solidario en el centro cultural Los Caños; a las 17,00 h., campeonato de frontenis para prebenjamines y benjamines en el pabellón municipal; a las 18,30 h., para alevines e infantiles. Además, hoy y mañana, de 12,00 a 14,00 h., taller de creación de calendarios personalizados para los nacidos entre 1995 y 1997.
En **Riaza**, mañana, miércoles, a las 20,30 h., canción latinoamericana, habaneras y boleros con el grupo Sotto-Voce en el Centro Cultural.
VARIAS LOCALIDADES

Comerzio José Zorrilla
Hasta mañana, 4 de enero, campaña de promoción Comerzio José Zorrilla.
Hoy, de 11,00 a 14,00 h. y de 17,00 a 20,00 h., malabares y globoflexia.
CALLE JOSÉ ZORRILLA

Biblioteca pública
Durante las fiestas navideñas, sesiones de cuentacuentos. Hasta el 5 de enero, "Cuentos de siempre" con Claudia de Santos.
Entrada libre.
BIBLIOTECA PÚBLICA DE SEGOVIA

Asociación de San Millán
Actividades organizadas por la asociación de mujeres de San Millán. Desde enero, los martes, de 17,00 h. a 18,00 h., jotas; de 18,00 a 19,00 h., bolillos y pintura; los miércoles, gimnasia y manualidades; y los jueves, cultura y visitas a museos.
SALÓN CULTURAL DE SANTO TOMÁS

Recogida de alimentos
Recogida de alimentos no perecederos para los Hermanos de la Cruz Blanca; hasta el 31 de enero hay un par de carritos en la entrada del Emperador Teodosio, cuya junta de residentes organiza el acto. (Información, tlf.: 618174340).
EMPERADOR TEODOSIO

Plan General de Ordenación
Exposición pública del Plan General de Ordenación en la sala anexa a la Oficina de Urbanismo del Ayuntamientod de Segovia. (Carretera de Palazuelos, n. 7). Hasta mediados de febrero, abierta de 10,00 a 14,00 h. y de 17,00 a 20,00 horas.
AYUNTAMIENTO DE SEGOVIA

CONVOCATORIAS

Apoyo escolar
La asociación Apyfim comenzará el próximo día 12 sus clases gratuitas de apoyo escolar para niñ@s y castellano para inmigrantes en el barrio de La Albuera.
Información, tlf.: 921463468, de 10,00 a 14,00 h. y de 16,30 a 20,30 h.
LA ALBUERA

Excursión a Andorra
Continúa abierto el plazo de inscripción para participar en el viaje a Andorra que organiza la Concejalía de Juventud del Ayuntamiento de Segovia para practicar esquí o snowboard. La actividad está dirigida a jóvenes de 18 a 30 años y se realizará desde 26 de febrero al 3 de marzo. Más información en la Casa Joven o en el tlf.: 921460401.
CASA JOVEN

Danzas
La Asociación Cultural Grupo de Danzas La Esteva reanuda sus actividades. Las personas interesadas pueden informarse en la plaza de El Salvador, 7 ó a través del teléfono móvil 609.92.24.09.
ESCUELA DANZAS LA ESTEVA

REGISTRO CIVIL

Defunciones
Cándido Gómez González (79 años).

AGENDA SOCIAL

Degustación. Temple Bar ha celebrado una jornada de degustación de los nuevos productos Montecelio, cafés e infusiones a granel. Tés Deluxe como el Ceilán Orange Pekoe, tés afrutados con canela, naranja, manzana, infusiones de hibisco, escaramujo, hierbabuena y gran variedad de cafés pueden degustarse en este establecimiento de la plaza de la Huerta Herrera, en **Cuéllar**.

Aniversario. Hace un año que la escuela de yoga **Vedanta**, que dirige Javier Gracia, abrió sus puertas. Ofrece diferentes tipos de yoga de lunes a viernes y talleres de fines de semana. Está en la calle Cardadores, 5.

Teatro en Valseca. El pasado domingo la compañía madrileña de teatro y variedades **Mayluy** representó en el centro sociocultural doctor Velasco, la comedía,'Cuando las mujeres mandan', dirigida por Luis San José. Una obra clásica de Alfonso Paso, que resultó entretenida al público que llenaba el centro. Las escenas cotidianas y la paradoja fácil hicieron sacar al público la risa espontánea, lo que hizo la obra amena y llevadera, aunque en general excedida en vocalización y signos de interpretación remarcados. *(Foto: Álvaro Pinela)*

▶ LEY ANTITABACO

Resignación y opiniones encontradas en el 'día después'

Ejemplo. Los hosteleros destacan el civismo y la comprensión de los clientes pero piden mayor claridad y flexibilidad en la aplicación de la normativa

Alternativas. En los centros de trabajo, la máquina del café y las golosinas sirvieron para paliar la adicción al tabaco y evitar el incumplimiento de la ley

Un hombre prende un cigarrillo en el interior de un establecimiento hostelero autorizado para su consumo. / JUAN MARTÍN

M.GALINDO / SEGOVIA

Ayer no fue un buen día para los fumadores. A la ya de por sí dura jornada de lunes tras un intenso periplo festivo para recibir 2006, los adictos al tabaco debieron sortear el primer día laborable del año con la dificultad añadida de no poder fumar en los centros de trabajo y ver restringido su consumo en bares y restaurantes.

El sentimiento común entre los fumadores era ayer de resignación ante la circunstancia inevitable de la aplicación de la ya conocida como "ley antitabaco", que centró la mayoría de las conversaciones y de las discusiones de la primera "jornada sin humos". Por su parte, los bares y restaurantes exhibían ayer de forma mayoritaria los preceptivos —aunque no homologados— carteles en los que se advierte de la posibilidad de fumar en el interior del establecimiento y se prohibe la venta de tabaco a menores de 18 años. Asimismo, en aquellos establecimientos hosteleros con máquina de tabaco, la publicidad era ocultada para evitar contravenir la norma que impide lucir marcas comerciales en las expendedoras portátiles.

Julián Duque, presidente de la Agrupación Industrial de Hosteleros de Segovia, aseguró que el primer día de aplicación de la ley se resume con la frase "ciudadanos concienciados, hosteleros cabreados", en la que resume la actitud cívica de los clientes de bares y restaurantes y la confusión y el desconcierto de los empresarios hosteleros a la hora de aplicar la ley.

Duque señaló que los establecimientos "aún no están preparados" para adaptarse a la normativa, y señaló que en el primer trimestre de este año, la AIHS convocará una asamblea para explicar a los asociados el texto legal, para el que tienen un plazo hasta el próximo mes de septiembre.

Asimismo, señaló que los clientes "nos hacen preguntas sobre la aplicación de la ley, pero hay respuestas que solamente podremos responder con el trabajo del día a día".

> La FES asegura que el **tiempo** y el **sentido común** resolverán todas las dudas sobre la normativa

Por su parte, el presidente de la Federación Empresarial Segoviana (FES) Pedro Bermejo, destacó la "normalidad" en los centros de trabajo, y comentó con ironía que el consumo de café en las máquinas, así como de caramelos y dulces ha servido para paliar el "mono" de tabaco de aquellos fumadores con mayor nivel de adicción.

Asimismo, señaló que la ley aprobada por el Gobierno "tiene muchas lagunas que el legislador parece no haber dejado claras sobre su aplicación, pero confiamos en que el tiempo y el sentido común puedan ir resolviendo todas las dudas que surjan a través de la casuística".

Los carteles se exhiben ya en la práctica totalidad de bares. /JUAN MARTÍN

Quienes más directamente se han visto afectados han sido los estanqueros, cuyo lógico temor es que las ventas disminuyan por mor de la aplicación de esta normativa.

Miguel Angel de Frutos, responsable de la asociación de estanqueros, destacó el "contrasentido" de que la ley prohiba fumar dentro de los propios estancos,al ser lugares de atención al público, y asegura que a medio plazo, la restricción en el consumo afectará a las ventas, lo cual preocupa seriamente a este colectivo. Asimismo, los estancos se han convertido en improvisados puntos de consulta sobre la ley, y también de quejas de fumadores resignados pero molestos por esta nueva situación.

BLOC DE NOTAS

Un cordero libre de humos

El Restaurante "Cristóbal" de Sepúlveda ha elegido la opción de declarar su establecimiento como "espacio libre de humos".

Antonio Cristóbal, propietario de uno de los establecimientos hosteleros más prestigiosos de la villa sepulvedana asegura sentir "un poco de apuro" cuando un cliente sale del restaurante para fumar un cigarrillo, aunque señaló que esta decisión "creemos que es la mejor, porque seguramente a medio plazo la prohibición de fumar será extensiva a todos los restaurantes y bares, porque el Gobierno ha demostrado que va a por todas en esta materia". Pese a ello, y para satisfacer la necesidad de sus clientes fumadores más recalcitrantes, el restaurante habilitará una pequeña sala de su establecimiento, actualmente sin uso, para ofrecer la posibilidad de degustar el magnífico cordero asado compartiéndolo con un cigarro; aunque la mayor parte han asumido con "tolerancia" esta nueva situación.

El mejor **propósito** para el **nuevo año**

Las consultas de fumadores que quieren dejar el tabaco han aumentado en los centros de salud y en las oficinas de farmacia

Los restaurantes han habilitado zonas para fumadores / JUAN MARTÍN

La calle es el único lugar posible para fumar en los centros de trabajo/ J.MARTÍN

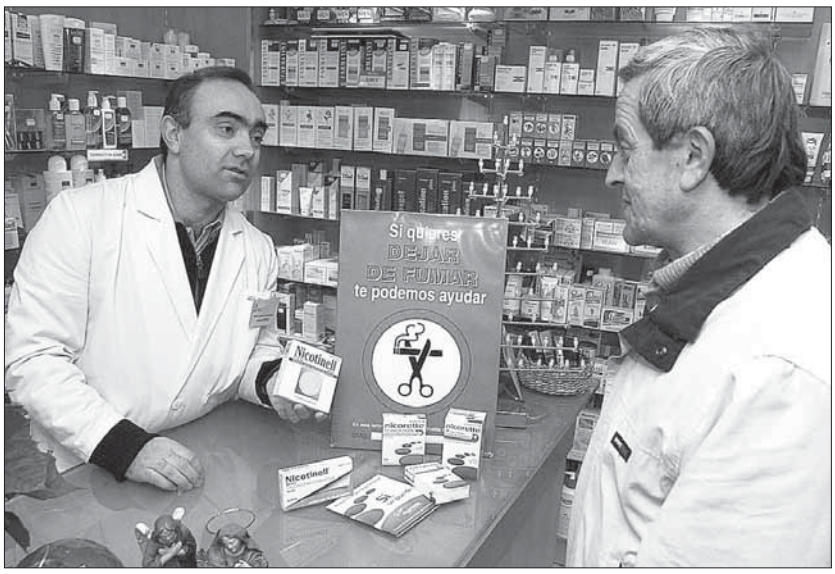

Los farmacéuticos informan de los riesgos del tabaquismo y de los tratamientos farmacológicos para superarlo/JUAN MARTIN

P. BRAVO / SEGOVIA

Si todos los años muchas personas el día 1 de enero se hacen promesas de adelgazar, aprender inglés y dejar de fumar, en 2006 el tercer buen propósito es el que se ha impuesto y muchos fumadores han querido aprovechar la implantación de la nueva ley antitabaco para hacerse un valioso favor a su salud y a la de los demás.

Desde el pasado otoño las consultas de fumadores ante profesionales sanitarios han ido aumentando. Así, si hace meses resultaba casi anecdótico que una persona pidiera ayuda a su médico para desprenderse definitivamente del cigarro, "ahora es raro el día que no te lo pide un paciente y aproximadamente cada jornada atendemos dos o tres consultas sobre este tema" ha comentado el presidente de Colegio de Médicos de Segovia, Juan Manuel Garrote, médico de Atención Primaria.

Garrote asegura que los segovianos se están concienciando y preocupando por las consecuencias que tiene la adicción al tabaco, así como por las medidas que impone la nueva ley, pero cree que se está generando un movimiento excesivo y contraproducente de rechazo a los fumadores. "No es cuestión de perseguirles, porque no se les puede ayudar si están demasiado presionados" ha comentado el médico.

La búsqueda de caminos que lleven a apagar el último cigarro hace que los fumadores compren libros de autoayuda, acudan a curso de deshabituación, o reciban apoyo psicológico, pero los tratamientos farmacológicos los encontrarán en la consulta de su médico, —terapias no nicotínicas(Bupropión) —, o en las oficinas de farmacia, —terapias de sustitución de la nicotina (parches y chicles)—.

FARMACIAS El vocal de Oficinas de Farmacia del Colegio Oficial de Farmacéuticos de Segovia, Pedro Useros Hernández, ha asegurado que están atendiendo a muchos segovianos que acuden a preguntar por los productos lanzados por la publicidad, pero son menos los que cruzan el mostrador de las farmacias y se sientan a escuchar al profesional. "Preguntan los precios de los chicles o parches, cómo deben tomarlos pero nada más y así es muy difícil dejar de fumar".

Los farmacéuticos han habilitado una pequeña consulta donde durante más de media hora ofrecen datos sobre el lugar que ocupa el tabaco entre las principales causas de muerte, muestran gráficos de toxicidad, indican la composición de un cigarrillo y los efectos de cada ingrediente. Con medios informáticos también explican qué pasa cuando se deja de fumar y, una cosa muy importante, como se empieza a disfrutar de beneficios poco después de apagar el último cigarrillo. A continuación el fumador completará un test de dependencia y otro de motivación, cuyos resultados llevarán al farmacéutico a valorar si está decidido a seguir un tratamiento y a preparar uno personalizado.

La aplicación de las terapias para aliviar los síntomas de la abstinencia "duran entre dos y tres meses y no se deben dejar a la mitad porque hay mayor riesgo de fracasar", ha comentado Pedro Useros destacando que durante ese tiempo el farmacéutico haráun seguimiento del proceso.

Equilibrio a través del diálogo

José Centeno

El sindicato UGT de Segovia considera vital la importancia del diálogo para conciliar los derechos y las obligacines de los fumadores con los de los no fumadores, sobre todo en los centros de trabajo. En una nota de prensa firmada por el secretario provincial, José Centeno, UGT asegura que son "evidentes" las consecuencias negativas del consumo de tabaco, y comparte los criterios de la OMS de que su consumo "es una drogodependencia en la que intervienen factores psicológicos, sociales, de comportamiento y farmacológicos". En el ámbito laboral UGT apuesta "por ayudar y apoyar a los fumadores en el centro de trabajo, procurando la normalización laboral y evitando situaciones de conflicto y discriminación", y asegura que el objetivo "debe ser no sólo proteger frente al humo del tabaco, sino crear un ambiente laboral saludable". Además, aboga por el desarrollo "de una política integral en la empresa que determine las reglas que se aplicarán a todos los trabajadores con toda la información necesaria, desde la ayuda que van a recibir aquellos que deseen dejar de fumar hasta los derechos de aquellos que no fuman, y el cunmplimiento de la legislación sobre el consumo de tabaco en el trabajo, los permisos para disponer de pausas para fumar, la regulación y su duración, etc". Para ello, defiende la formación de grupos de trabajo integrados por representantes sindicale y de la empresas, delegados de prevención y miembros del Comité de Seguridad y Salud.

▶ EDUCACIÓN

El presupuesto máximo de la construcción del centro de FP será de 2,7millones

P. B. / SEGOVIA

El futuro centro de Formación Profesional (FP) que se construirá en el barrio de Nueva Segovia contará con una superficie construida de 4.075 metros cuadrados, y las obras de ejecución dispondrán de un presupuesto máximo estimado en 2.790.000 euros, según información facilitada por la Junta de Castilla y León.

Poco antes de concluir el año 2005 y confirmando el anuncio que el consejero de educación, Francisco Javier Álvarez Guisasola había realizado semanas antes, la Dirección General de Infraestructuras y Equipamiento de la Consejería de Educación ha publicado el anuncio (BOCYL, 28 de diciembre) del concurso público para contratar los trabajos de redacción del proyecto básico y de ejecución, elaboración de maqueta, dirección facultativa y coordinación de seguridad y salud para la construcción del centro específico de Formación Profesional que se ubicará en la calle Dámaso Alonso de Segovia. El plazo de presentación de ofertas es de veintiocho días naturales contados desde el día siguiente a la publicación del anuncio en el BOCyL.

El futuro centro albergará 11 ciclos formativos pertenecientes a tres familias profesionales diferentes: Familia de Comercio y Marketing, Familia de Hostelería y Turismo, y Familia de Imagen Personal.

▶ EDUCACIÓN

Unos 1.500 escolares participan en los programas de Aldeas Infantiles

A través de unidades de trabajo específicas para cada edad se invita a reflexionar a los niños sobre el valor del esfuerzo, y a fomentar hábitos de vida saludable en los adolescentes

• Durante el curso 2005/2006, cerca de mil quinientos alumnos de 20 colegios e institutos segovianos participan en los programas educativos de Aldeas Infantiles SOS "Los valores" y "Párate a pensar".

El colegio Carlos de Lecea sigue la iniciativa **"Los Valores desde Aldeas Infantiles SOS"**/ JUAN MARTIN

P. B. / SEGOVIA

La octava edición del programa "Los valores desde Aldeas Infantiles SOS" invita a los alumnos de primaria, de 6 a 12 años, a reflexionar sobre el esfuerzo y la repercusión que tiene en sus acciones cotidianas, trabajando por ser siempre mejores.

A través de diversas unidades didácticas, el programa motiva a los más pequeños a comprender qué aporta la voluntad de superarse día a día.

El objetivo de esta iniciativa, que cada año aborda temáticas diferentes, es transmitir a los niños valores sólidos desde los primeros años contribuyendo a formarlos como ciudadanos comprometidos y responsables.

Este curso participan en 1.080 alumnos de los colegios "Carlos de Lecea", "Diego de Colmenares", "Fray Juan de la Cruz", "Santa Eulalia" y "San José Obrero" de la capital segoviana, así como los centros "José María Pemán" de Cantalejo, "Teodosio El Grande" de Coca, "Santa Clara" de Cuéllar, "Marqués del Arco" de San Cristóbal de Segovia, "San Rafael" de San Rafael (El Espinar), "Marqués de Lozoya" de Torrecaballeros y "La Pradera" de Valsaín (La Granja).

CONTROL DE LA AGRESIVIDAD

De forma paralela, la organización Aldeas Infantiles ha puesto en marcha la segunda edición del programa educativo destinado a los estudiantes de curso de secundaria "Párate a pensar", destinado a servir de apoyo al adolescente para la construcción de una base emocional sólida, tratando temas como la autoestima, el fomento de hábitos saludables, la presión del grupo, así como el control de la agresividad y sus formas externas (bullying).

"Párate a pensar" incluye entre sus actividades una encuesta dirigida a los profesores de los alumnos para "tomar el pulso" a las inquietudes de los adolescentes de la mano de sus educadores, y que lleva por título "Observatorio de la adolescencia".

En este programa participan 420 alumnos de siete centros segovianos.

Los institutos de Coca "Couca Romana" y de Cuéllar "Marqués del Arco", así como el colegio Sagrado Corazón de Segovia se han sumado a las propuestas educativas de Aldeas Infantiles.

PROMOCIÓN EL ADELANTADO DE SEGOVIA

Teatro Juan Bravo
DIPUTACIÓN PROVINCIAL DE SEGOVIA

Rosendo
12 enero 18€

Dentro del ciclo acústicos DEL JUAN BRAVO

Sorteamos entre nuestros lectores **2 entradas para una persona,** para el concierto de

"Rosendo"

Jueves 12 de enero 21,00 horas

El agraciado podrá asistir a la rueda de prensa el día 11 de enero a las 12:30 en el Teatro Juan Bravo. Y recibirá un ***pack de lujo de 4 cd's*** de Rosendo firmado por él mismo.

Envía un mensaje de móvil (SMS) al 5410 con la palabra ADELANTADO ROSENDO

902 10 12 12 TEL·ENTRADA telentrada.com CAIXA CATALUNYA

Entre todos los mensajes recibidos, sorteamos 2 entradas para el concierto del 12 de enero y 1 pack firmado por Rosendo, además de la asistencia a la rueda de prensa. El sorteo se celebrará el 10 de enero a partir de las 12 horas. A la persona agraciada se le comunicará a su teléfono por un mensaje SMS. (*) Dos entradas para una persona.

Coste del mensaje 0,90 € (+ IVA) ***Desarrollado por DIGITAL CENTURY***

Felices Fiestas. 75 años
HOTEL**** HUSA HOTELES
Puerta de Segovia

CENA COTILLON
NOCHE DE REYES 2006

COKTAIL DE BIENVENIDA
Croquetas, Gambas Orly, Canapés de Salmón, Patatas Fritas, Almendras Tostadas, Avellanas y Vino Fino

CENA:
Crema de Cangrejo
Nécora, Cigalas, Langostinos y Gambas
Sorbete de Limón al Cava
Delicias de Solomillo de Choto con Guarnición
Postre Navideño
Vinos: Ribera de Polendos y Blanco Viña Agejas
Café, Licor y Cava
Roscón de Reyes , Barra Libre, Sorteo de Regalos
Orquesta hasta las 05:00 horas
Sopa de Ajo o Chocolate con Picatostes

PRECIO POR PERSONA: 69,00 € IVA INCLUIDO
Ctra. De Soria 12 Tel. 921 43 71 61
E-mail: hotelpuertadesegovia@futurnet.es

Triangulo Inmobiliaria
San Francisco 19 Tfno. 921412090

P1744 - Calle Buena Vista: Piso amplio de 114 m2: 3 dormitorios, 2 baños, salón, cocina, ascensor, garaje y trastero. Luminoso. Visítalo.

P1742 - SANTO TOMAS: salón - comedor, 2 baños, cocina amueblada, 3 dormitorios, 2 plazas de garaje...

Ayuntamiento de
SANTIUSTE DE PEDRAZA
(SEGOVIA)
ANUNCIO

Habiendo sido solicitado por ALBERTO DE LA FUENTE BARON en este Ayuntamiento, solicitud de licencia de obras y actividad para la ampliación de nave para explotación ovina en las parcelas nº 601 y 602 del polígono nº 5 de este termino municipal conforme al proyecto redactado por el Ingeniero D. Narciso Lorenzo Fuentes Pérez.

De conformidad con lo previsto en la 11/2003, de 8 de abril de Prevención Ambiental de la Junta de Castilla y León, y en el Decreto 159/1994, por el que se aprueba el Reglamento de aplicación de la Ley de Actividades Clasificadas, y de conformidad con lo previsto en el artículo 25. en relación con los arts. 23, 29 y 99 de la Ley 5/1999 de 8 de abril de Urbanismo de Castilla y León se abre un periodo de información pública, por plazo de 20 días, contados desde el día siguiente a la publicación de este anuncio en el Boletín Oficial de la Provincia, para que todo aquel que se considere afectado por la actividad, pueda formular las alegaciones y reclamaciones que estime pertinentes, en la Secretaría de este Ayuntamiento.

Santiuste de Pedraza, 23 de diciembre de 2005.
EL ALCALDE.— Fdo.- *Bonifacio Sanz González*

▶ ECONOMÍA

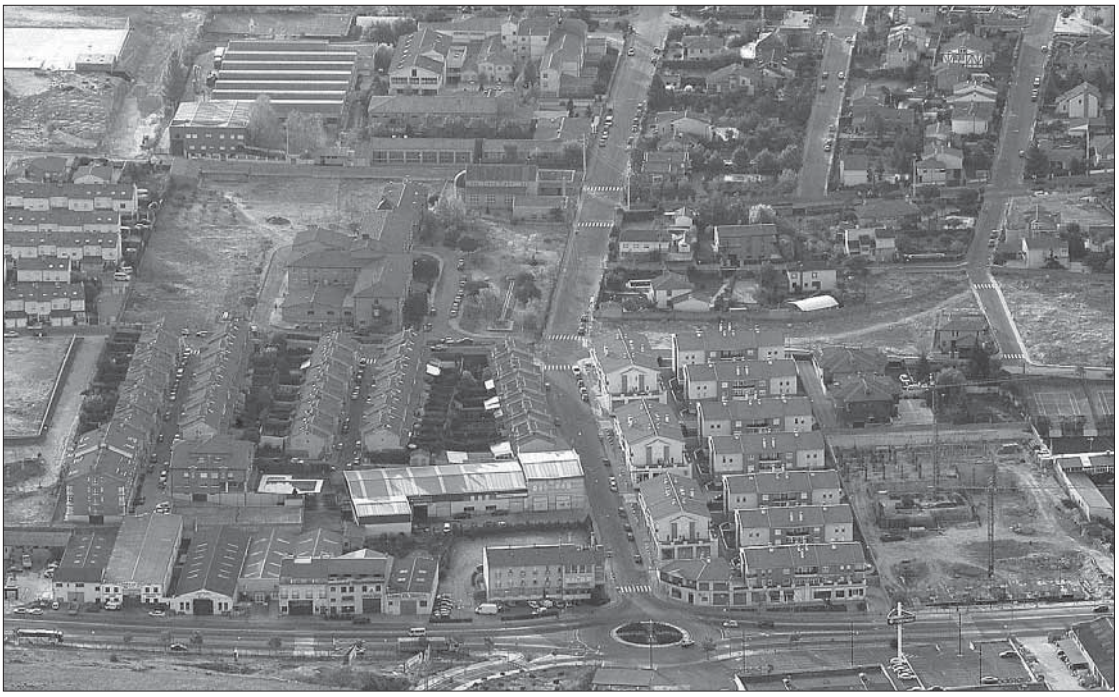

El precio de la vivienda nueva continuará subiendo este año, aunque menos que en 2005. En la imagen, El Sotillo, zona residencial próxima a Segovia. / JUAN MARTÍN

Segovia, segunda provincia donde menos subió la vivienda en 2005

Según la empresa Sociedad de Tasación, las casas nuevas costaban en diciembre un 8,1 por ciento más que doce meses atrás • El metro cuadrado cuesta en la capital 2.000 euros

• Según las previsiones de la empresa Sociedad de Tasación, el precio de la vivienda nueva se incrementará en 2006, en Segovia capital, entre el cinco y el diez por ciento.

A.S.R. / SEGOVIA

Aunque el precio de la vivienda continúa subiendo muy por encima del IPC, la escalada parece haber comenzado a desacelerarse en los últimos meses. Esa tendencia se ha apreciado especialmente en la provincia de Segovia que, de acuerdo con el último informe elaborado por la empresa Sociedad de Tasaciones, fue la segunda de España con menor incremento en el precio de la vivienda nueva en el pasado año 2005.

Este informe sitúa a la provincia de Tenerife, con un aumento del precio de la vivienda nueva del 7,6 por ciento, como la que menor incremento experimentó el año pasado; le siguen Segovia, con el 8,1 por ciento y Zamora, con el 8,9. Por el contrario, las provincias en las que más subió la vivienda nueva fueron Almería, con un 21,1 por ciento de subida; Valladolid, con un 19,6; y Lugo, con el 18,7.

En cuanto a Segovia capital, el informe de Sociedad de Tasación fija el precio por metro cuadrado, en diciembre de 2005, en 2.001 euros, lo que representa un incremento del 11,3 por ciento con respecto a diciembre de 2004, cuando el metro costaba 1.798 euros. Cabe destacar que el incremento del precio en el segundo semestre de 2005 ascendió al 7,7 por ciento.

CIFRAS NACIONALES. A nivel nacional, siempre según el citado informe, el precio de la vivienda se incrementó en 2005, tomando como referencia las capitales de provincia, un 10,1 por ciento, para una media de 2.516 euros el metro cuadrado. En Castilla y León, la subida fue del 10,8 por ciento, llegando el metro cuadrado a 1.910 euros.

Por lo que se refiere a las previsiones para este año 2006, Sociedad de Tasaciones estima que el precio de la vivienda nueva subirá en Segovia capital entre el cinco y el diez por ciento, una cifra que se encuentra en la media de la previsión para el conjunto nacional y que es inferior al incremento del 11,3 por ciento del año 2005.

(Más información en la página 41).

▶ JUNTA

Casi 70.000 euros para mejorar la depuración de aguas en Cantimpalos

EL ADELANTADO / SEGOVIA

El consejo de Gobierno de la Junta de Castilla y León aprobó en su última sesión una inversión de 339.750 euros para obras de mejora en la depuración de aguas en cinco localidades de la Comunidad, con una población total de 27.300 habitantes, entre las que figura la localidad segoviana de Cantimpalos.

En Segovia, en el municipio de Cantimpalos, se va a realizar el contrato de la consultoría de un proyecto de depuración de aguas. El presupuesto para la consultoría y asistencia es de 69.300 euros. El proyecto de depuración beneficiará a una población de 5.600 habitantes.

La Consejería de Medio Ambiente ha invertido en depuración de aguas residuales durante el año 2005 más de 46 millones de euros en 50 actuaciones, que beneficiarán a 300.000 habitantes . Estas actuaciones se enmarcan en el compromiso de la Administración regional de conseguir la depuración de aguas del 85 por ciento de la población de la Comunidad durante la presente legislatura.

GESTIÓN 10
SI BUSCAS UN PISO DE 3 DORMITORIOS,
lo tenemos en SAN LORENZO
dispone de baño completo. Cocina amueblada. Zonas comunes con piscina. SEMINUEVO
INFORMACIÓN
Teléfono 921 44 50 77

Triangulo Inmobiliaria
San Francisco 19 Tfno. 921412090

P1733 - Estupendo piso completamente reformado en la C/ Real. 130 m2, 4 dormitorios, 2 baños, con ascensor y trastero.

P1732 - BERNUY DE PORREROS: 57,35 m2 divididos entre: 1 dormitorio, baño, cocina, terraza de 8,30 m, garaje, trastero...

CHALETS VENTA

VENDE PRECIOSO CHALET EN CABANILLAS, 4 DORM, UNO EN PLANTA BAJA, 3 BAÑOS, COCINA AMUEBLADA CON ELECTRODOMESTICOS. GARAJE. ¡ÚNICO ! VENGA A VERLO. C2243

VENDE CHALET EN VALVERDE, 4 DORM, 2 BAÑOS, COCINA AMUEBLADA, GARAJE Y PARCELA NO LO DUDE, VENGA Y CONSULTENOS. C2242

VENDE CHALET ADOSADO EN LA LASTRILLA, 4 DORM, 2 BAÑOS Y ASEO, COCINA AMUEBLADA, PARCELA DE 45 MTS, 270 m² CONST. CONSÚLTENOS. C2203

VENDE CHALET EN EL SOTILLO, 190 m² UTILES, 3 DORMITORIOS, 2 BAÑOS, 105 MTS DE PARCELA, GARAJE, EXCELENTES CALIDADES. INFÓRMESE. C2213

VENDE ESTUPENDO CHALET ADOSADO EN TORRECABALLEROS, 3 DORMITORIOS, 2 BAÑOS, 1 ASEO, GARAJE Y PARCELA INDIVIDUAL. ZONAS COMUNES CON PISCINA Y BARBACOA. PRECIO DE OCASIÓN. C2251

VENDE FANTÁSTICO CHALET ADOSADO EN TORRECABALLEROS. 175 m² CONS. 4 DORMITORIOS, 3 BAÑOS, 2 TERRAZAS, PATIO, PARCELA DE 200 m². ¡NO LO DEJE ESCAPAR! C2139

VENDE CHALET ADOSADO EN LA LASTRILLA, 4 DORM, 2 BAÑOS Y ASEO, 190 m² UTILES, PATIO, DOBLE PLAZA DE GARAJE, INTERIOR DE ROBLE. A ¡¡ESTRENAR!! C2178

GRUPO GMS®

Plaza de Santa Eulalia, 10 • Tel: 921 41 32 32 • Fax: 921 43 32 86

COCINAS DEL MUNDO con El Adelantado

El próximo domingo día 8 de enero, la 4ª ENTREGA del coleccionable "COCINAS DEL MUNDO", MÉXICO, por 3,95 euros

CALENDARIO DE ENTREGAS

✓	18/ Dic	**CHINA y CATALUÑA**		5/ Feb	**TAILANDIA**
✓	24/Dic	**ITALIA y JAPÓN**		12/Feb	**MARRUECOS**
✓	31/Dic	**FRANCIA**		19/Feb	**GRECIA**
	8/Ene	**MÉXICO**		26/Feb	**AMÉRICA DEL SUR**
	15/Ene	**PORTUGAL**		5/Mar	**ESCANDINAVIA**
	22/Ene	**INDIA**		12/Mar	**CARIBE**
	29/Ene	**ESTADOS UNIDOS**		19/Mar	**ALEMANIA**

¡Nueva colección!

Día 8 de enero 4.ª ENTREGA MÉXICO

EL ADELANTADO DE SEGOVIA
El diario de los segovianos

EL ADELANTADO refuerza la estructura empresarial para consolidar su liderazgo

Javier Hernando Domingo se hace cargo de la dirección general, mientras que Aurelio Martín González es nombrado director de la nueva área de desarrollo y Jesús Martínez Calle asume la dirección del diario

• EL ADELANTADO DE SEGOVIA, decano de la prensa en esta provincia, aborda una nueva etapa centrada en el desarrollo de la empresa, con el fin de consolidar su liderazgo

Organigrama de El Adelantado de Segovia

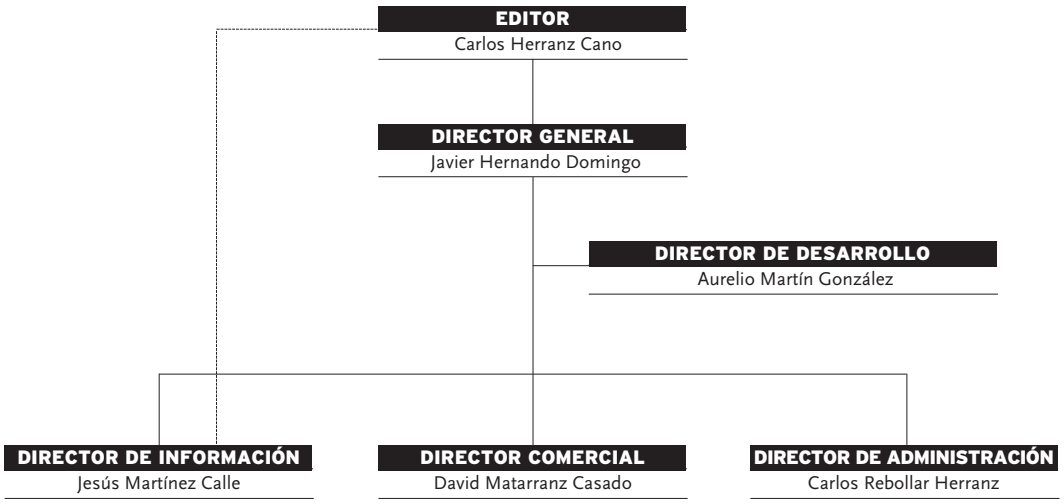

EL ADELANTADO/ SEGOVIA

El decano de la prensa segoviana, que este año cumple los 105 años desde su fundación, ha emprendido una clara apuesta por modernizar su estructura empresarial y sondear nuevos negocios vinculados a la comunicación y al desarrollo tecnológico aparte de mantener la mejora del periódico diario, tanto en papel como en la edición electrónica.

Para esta nueva y apasionante etapa de EL ADELANTADO, que tiene como fin consolidar su liderazgo y expansión en Segovia, la sociedad editora ha diseñado un organigrama, encabezado por el presidente-editor, Carlos Herranz Cano. La estructura, en cuya dirección general se sitúa Javier Hernando Domingo, está marcada porque mantiene una doble línea: el desarrollo y los nuevos negocios, a los que la empresa editora ha querido dar un impulso especial, y la elaboración diaria del periódico.

Al frente del desarrollo se ha situado a Aurelio Martín, un veterano de esta casa, cuyo perfil profesional se ha entendido como el más adecuado para trabajar en nuevos campos de la comunicación, desde Internet a la Televisión Digital Terrestre (TDT) en el ámbito local o la selección de nuevos productos que sean atractivos y de interés para el lector.

Jesús Martínez Calle, hasta ahora redactor jefe, asume la dirección del periódico diario, haciéndose cargo de la responsabilidad de la redacción y del área informativa, mientras que David Matarranz ocupará la dirección comercial y Carlos Rebollar Herranz la de administración.

Esta apuesta de modernización del periódico como compañía trata de posicionar a EL ADELANTADO en consonancia con el futuro de Segovia, que vendrá marcado por la llegada del AVE, en 2007, así como por la realización de otras infraestructuras de tipo cultural y asociadas a la investigación y la innovación.

Desde su fundación, con el claro objetivo de defender los intereses de Segovia, este periódico centenario ha sido motor de desarrollo de la sociedad segoviana, un papel reconocido desde todos los sectores, que continuará desempeñando pero acorde a los nuevos tiempos.

LÍDER EN VENTAS Los lectores han sabido reconocer el esfuerzo realizado en la etapa que ahora acaba –marcada por el cambio a color en la portada y del tipo de la cabecera o el aumento de paginado y de los contenidos–, como lo demuestra el hecho de que, desde 1999, cuando el periódico se sometió por primera vez a la auditoría de la OJD –reconocida como la más fiable en el sector– la venta ha aumentado en cerca de 1.000 ejemplares diarios.

EL ADELANTADO, en base a los últimos datos de la OJD, no sólo se mantiene como líder, sino que ha experimentado un crecimiento de ventas de un 3,4%, desde julio de 2004 a la misma fecha de 2005, con una cuota de mercado del 25%, incluida la prensa deportiva y económica, en un panorama de descenso generalizado de la prensa de pago.

QUÍEN ES QUIÉN

JAVIER HERNANDO, DIRECTOR GENERAL

Procedente del ámbito empresarial de la comunicación y de las relaciones públicas, este licenciado en Ciencias Económicas y Empresariales por la Universidad Complutense de Madrid (Madrid, 1956) se incorporó al periódico como director gerente, en 1996, liderando importantes cambios en la empresa –que pasaron por el traslado a unas nuevas instalaciones en el polígono "El Cerro"–, para situarla a la vanguardia . Presidente del consejo de administración de la sociedad Digital Century, dedicada a las nuevas tecnologías –participada por la empresa Globales y por EL ADELANTADO–, casado, con un hijo, con antecedentes familiares segovianos, creó en la capital madrileña su propia empresa de comunicación, donde permaneció, entre 1993 y 1996, año en que fundó en Segovia la Asociación de Jóvenes Empresarios (AJE).

AURELIO MARTÍN, DIRECTOR DE DESARROLLO

Con 30 años de antigüedad en esta casa – donde en el último decenio ha ejercido como subdirector de información–, este periodista segoviano ha sido uno de los pioneros en España en el campo de las televisiones locales, lo que se le ha reconocido en premios como el que otorga el Club Internacional de Prensa, colaborando en la puesta en marcha de Localia (Grupo Prisa), para quien ha trabajado en la elaboración de documentación para concursos de televisiones digitales, como Navarra y La Rioja, y las locales de Madrid. Colaborador de medios nacionales e internacionales, como El País y la Agencia Efe, casado, con dos hijos, de 50 años, fue el comisario de los brillantes actos con los que se conmemoró el centenario de EL ADELANTADO, liderando también la modernización del diario, a cuya redacción llegó siendo casi un niño.

JESÚS MARTÍNEZ, DIRECTOR DE INFORMACIÓN

Segoviano, de 39 años, llegó a esta casa en 1991, después de haber pasado por diversos medios audiovisuales, tanto radio como televisión, llegando a formar parte del equipo de "El Larguero", de la Cadena Ser, que dirige José Ramón de la Morena. Licenciado en Derecho por la Universidad Complutense de Madrid, soltero, fue responsable de los espacios deportivos de la primera etapa de Televisión Segovia. También ha sido corresponsal de la cadena Cope, de la Agencia Ical y de El Mundo Deportivo, mientras que en este medio ha sido redactor del área de local, jefe de sección y responsable de la redacción, a partir de 1998. Desde hace 14 años desempeña el cargo de director de comunicación de los Internacionales de España de Tenis en Pista Rápida Villa de El Espinar, donde EL ADELANTADO es diario oficial.

DAVID MATARRANZ, DIRECTOR COMERCIAL

Nacido en Segovia, en 1974, licenciado en Ciencias de la Información, en la especialidad de Publicidad y RR.PP. por la Universidad Complutense de Madrid, inició su trayectoria en 1992 como colaborador deportivo en la emisora de Onda Cero Segovia, puesto que compatibilizó con colaboraciones en otros medios, como El Norte de Castilla y el Sport, así como en agencias de publicidad. Casado, a punto de ser padre de su primer hijo, jefe de publicidad de Onda Cero Segovia, durante dos años, en 1998 se incorporó al mundo de la televisión en Canal Satélite Digital, la plataforma de televisión por satélite del grupo Canal + –denominada Digital +–, realizando labores de producción en el canal de nuevas tecnologías *Canal C*. En octubre de 1999 llega a EL ADELANTADO, donde crea y dirige el actual departamento comercial.

CARLOS REBOLLAR, DIRECTOR DE ADMINISTRACIÓN

De familia con profundas raíces segovianas (Madrid, 1966), es licenciado en Derecho por la Universidad Complutense de Madrid, Máster en Asesoría de Empresas por el Centro de Estudios Tributarios y Económicos de la Cámara de Comercio de Madrid y Máster en Finanzas de la Escuela de Finanzas Aplicadas. Soltero, es también secretario del consejo de administración de EL ADELANTADO, adonde se incorporó en 1995 y en el que ha desarrollado su trayectoria profesional, como jefe del departamento de administración. Ahora no abandona ese área, pero será también responsable de otras, como los recursos humanos, la distribución, las compras o el sistema de calidad, que también es una apuesta de la etapa que ahora inicia el periódico, en beneficio de sus lectores y anunciantes.

▶ CULTURA

Convocan el IV Certamen de Poesía "Huerta de San Lorenzo" 2006

EL ADELANTADO / SEGOVIA

La asociación de vecinos del barrio de San Lorenzo ha convocado el IV Certamen de Poesía "Huerta de San Lorenzo". El certamen se divide en tres categorías: benjamín (5 a 8 años), infantil (9 a 12 años) y senior (a partir de 13 años).

La fecha de entrega de los trabajos será hasta el próximo 31 de enero en el local de la asociación, en la librería Diagonal o en la floristería La Flor de San Lorenzo. La resolución del certamen se realizará durante el mes de febrero. Posteriormente la entrega de premios se hará en un acto festivo a finales de febrero en el local de la asociación.

PREMIOS Para la categoría Benjamín los premios serán: 1º (30 euros canjeables por libros), 2º (25 euros) y 3º (20). En la de Infantil los premios serán: 1º (70 euros canjeables por libros), 2º (50 euros), 3º (40), y dos menciones especiales de 25 euros cada una. En la categoría Senior los galardones serán los siguientes: 1º (200 euros), 2º (100) y 3º (60).

Los trabajos constarán de una única poesía original, inédita, no premiada en otros concursos, sin limitación en el número de versos. El tema de los trabajos será de elección libre por parte del poeta, rimada o de verso libre.

El jurado estará representado por distintas personalidades relevantes de la cultura segoviana que se darán a conocer en el fallo.

Los trabajos se entregarán en un sobre grande y cerrado en el que figurará al dorso la categoría en la que participa. Los poemas estarán escritos a bolígrafo o a través del ordenador, excluyéndose aquellos que estén a lápiz o que figure el nombre del autor en el poema.

Triangulo Inmobiliaria
San Francisco 19 Tfno. 921412090

P1699 - LA GRANJA. Tres dormitorios con armarios empotrados, dos baños completos y un amplio salón. Ascensor, garaje y trastero.

P1698 - Carretera de Villacastín: Piso semi nuevo de 3 dormitorios, salón, cocina amueblada, baño, aseo y garaje. Exterior.

AUDITORIO

Un momento del Concierto de Navidad ofrecido en el Teatro Juan Bravo por la Orquesta Filarmónica de Craiova, dirigida por el maestro Galati. / JUAN MARTÍN

El vals y la Beca Erasmus han hecho Europa

Intérpretes: Orquesta Filarmónica de Craiova.
Irina Iordachescu, soprano.
Alfredo Pascu, tenor
Ilarion Ionescu Galati, director.
Obras de: Johann Strauss, Johann Strauss (hijo), Josef Strauss y F. Lehar.
Lugar: Teatro Juan Bravo.
Fecha: 29 de diciembre de 2005.
Organiza: Sociedad Filarmónica de Segovia.
Patrocina: Diputación Provincial de Segovia, Ayuntamiento de Segovia y Caja Segovia.

RAFAEL AZNAR / SEGOVIA

Como todos los años por esta época nos congrega la Filarmónica para la celebración del concierto de Navidad. En los últimos años, y por influencia de la retransmisión del concierto de Año Nuevo por TV desde la Musiekverein de Viena, se ha dado en considerar la música de los Strauss como la más genuina de esta época, es sólo una ilusión, pero vale para congregarnos en torno a una alegría.

Este reflejo de la música de una época nos podría llevar a muchas consideraciones respecto a si es la más apropiada o no para celebrar estas fechas, pero nos quedaremos con que es reflejo de una cierta alegría, sea del signo que sea.

El vals vienés es, como todos los demás bailes, hijo de una época y desde luego aunque hijo del 'lander', pronto se independizó y gracias a los rápidos sucesos políticos adquirió carta de naturaleza. El congreso de Viena fue el suceso político que apostó por su crecimiento y gracias a los congresistas, o a su vuelta a los lugares de origen, se difundió rápidamente por toda Europa. La verdad es que los congresistas se debieron divertir mucho. El vals fue entonces lo que la beca Erasmus y la Champions League es a nuestros tiempos, hicieron Europa más allá de la Comunidad y los esfuerzos de los políticos.

De los músicos que la orquesta de Craiova puso en los atriles hubo dos claras separaciones, por una parte los Strauss, padre e hijo, con sus eternos valses alegres y apasionados, y por otro la música de la opereta vienesa de Lehar, música que lleva consigo la tristeza de su esplendor en su misma esencia, presagia el final de una época, cosa que es menos perceptible en la alocada vorágine del vals.

MUY PROFESIONALES La orquesta de Craiova es un conjunto de músicos muy profesionales que, aparte de esos 'ritardandos' en ciertas notas para lograr un efecto más melodramático, compusieron un programa alegre y divertido, comenzando por el maestro Galati, verdadero animador del concierto, tocado con un llamativo sombrero y una no menos llamativa levita insufló alegría desde su longeva dirección. La obligada pareja de jóvenes solistas, soprano y tenor, estuvieron a la altura de las circunstancias, así como el acompañamiento del gracioso percusionista en labores con el yunque, en la polka "Fuegos de artificio", y haciendo de cuco en la respectiva polka de Strauss fueron de antología.

El final, como no podía ser de otra manera, se hizo con la marcha del mariscal Radetzky, héroe de Custoza, con el consabido acompañamiento de palmas.

Fuera de programa, y ante el éxito de público, nos ofrecieron una buena interpretación del "Caravan" de Duke Ellington a toda orquesta, y una alocada interpretación del cancán de Ofenbach, junto con un villancico interpretado al violín miniatura a cargo del maestro Galati.

Desde aquí mis mejores deseos para el año que comienza para la gran familia que componemos los aficionados a la música en directo en Segovia, y que Dios reparta suerte en el próximo año, como dicen los taurinos.

Nota de la Redacción.— Debido a un error informático, en nuestra edición del 31 de diciembre de 2005 apareció una crítica musical que no correspondía al Concierto de Navidad celebrado los días 29 y 30 en el Teatro Juan Bravo. Hoy les ofrecemos el texto correcto.

▶ CULTURA

Josep Carreras y Rosendo, estrellas de enero en el Teatro Juan Bravo

Las localidades para la actuación que ofrecerá el tenor catalán el día 20 ya se encuentran agotadas • La música protagoniza más de la mitad de las actuaciones de este mes

• Amparo Soler Leal y Asunción Balaguer encabezan el reparto de "Al menos no es Navidad", de Carles Alberola, que podrá verse el viernes 27 y el sábado 28.

A.S.R. / SEGOVIA

Tras el paréntesis impuesto por las fiestas navideñas, el Teatro Juan Bravo de Segovia iniciará su programación del año 2006 el próximo sábado, día 7 de enero, con una única función de "La extraña pareja", de Neil Simon, protagonizada por Pedro Osinaga y Joaquín Kremel; este espectáculo abrirá un mes en el que la sala segoviana ofrecerá cinco obras de teatro y siete conciertos, con las actuaciones de Josep Carreras y Rosendo como espectáculos más señalados.

El siguiente fin de semana se abrirá el jueves 12 de enero con la primera sesión de los 'Acústicos en el Juan Bravo', un ciclo de conciertos que contará con Rosendo como primer invitado. El viernes 13 podrá verse "Yo Cervantes tuve otras cosas que hacer"; mientras el sábado 14 se ha programado "Ojos bonitos", con la actuación de Manuel Tejada. Finalmente el domingo 15 habrá un concierto didáctico de jazz con Missing Stompers y Teresa Luján.

El miércoles 18 de enero el Juan Bravo acogerá un nuevo concierto de temporada de la Sociedad Filarmónica, en esta ocasión con la actuación del ganador del Concurso Internacional de Piano de Las Rozas, mientras el 20 de enero, viernes, se producirá una de las citas más señaladas del mes, un recital del tenor Josep Carreras, para el que ya se encuentran agotadas todas las localidades.

Tras el concierto de Carreras, el fin de semana se completará con dos espectáculos más. El viernes 21 Teatro del Azar pondrá en escena "El cruce sobre el Niágara", del peruano Alonso Alegría; mientras el domingo 22 habrá un concierto infantil de iniciación a la música, para niños a partir de siete años, con la Asociación Lírica Maestro Barbieri. El miércoles 25, el Cuarteto Transilvan actuará para la Sociedad Filarmónica.

Asunción Balaguer y Amparo Soler Leal protagonizan "Al menos no es Navidad", que podrá verse el 27 y 28. / EL ADELANTADO

DOS DAMAS. El viernes 27 y el sábado 28 de enero llegarán a Segovia dos de las grandes damas de la escena española, Amparo Soler Leal y Asunción Balaguer, que encabezan el reparto de "Al menos no es Navidad", de Carles Alberola. La programación se cerrará el domingo 29 con una sesión matinal en la que el Nuevo Mester de Juglaría ofrecerá un concierto a favor de la Asociación Síndrome de Down de Segovia.

Una escena de "Yo Cervantes tuve otras cosas que hacer". / EL ADELANTADO

ENERO DE 2006

▶**La extraña pareja.** Con Joaquín Kremel y Pedro Osinaga. Sábado 7 de enero. 20,30 horas. 15, 12 y 10 euros.

▶**Lo malo es... ni darse cuenta.** Rosendo en concierto (Acústicos del Juan Bravo). Jueves 12 de enero. 21,00 horas. 18 euros.

▶**Yo Cervantes tuve otras cosas que hacer.** Concha Busto Producciones. Viernes 13 de enero. 21,00 horas. 15,12 y 10 euros.

▶**Ojos bonitos.** Con Manuel Tejada. Sábado 14 de enero. 20,30 horas. 15, 12 y 10 euros.

▶**Missing Stompers y Teresa Luján.** Concierto. Domingo 15 de enero. 19,00 horas. 5 euros.

▶**Ganador del Concurso de piano de Las Rozas.** Concierto de la Sociedad Filarmónica. Miércoles 18 de enero. 20,30 horas. 15 euros.

▶**Josep Carreras.** Recital con piano. Viernes 20 de enero. 20,30 horas. 36 euros.

▶**El cruce sobre el Niágara.** Teatro del Azar. Sábado 21 de enero. 20,30 horas. 12, 10 y 8 euros.

▶**Oídos sordos ¡¡¡Quiero hacer música!!!.** Concierto Infantil. Asociación Lírica Maestro Barbieri. Domingo 22 de enero. 19,00 horas. 5 euros.

▶**Cuarteto Transilvan.** Concierto de la Sociedad Filarmónica. Miércoles 25 de enero. 20,30 horas. 15 euros.

▶**Al menos no es Navidad.** Pentación Espectáculos. Viernes 27 y sábado 28 de enero. 20,30 horas. 15, 12 y 10 euros.

▶**Para bailar.** Concierto con el Nuevo Mester de Juglaría. A beneficio de la Asociación Síndrome de Down de Segovia. Domingo 29 de enero. 12,30 horas. Adultos 10 euros; niños hasta ocho años, 5 euros.

Desde 330 € mes llévate un Jeep Cherokee

Km 0

CHRYSLER

OSNAM AUTOMOVILES, S.L.
Concesionario Oficial Chrysler-Jeep

C/ Siete Picos, 10 (Pol. Ind. El Cerro).
40006 SEGOVIA
Teléfono 921 43 41 70

CULTURA

Nowhere Band repite su concierto "Beatles. Mistery Tour" el sábado 7

EL ADELANTADO / SEGOVIA

Después del éxito alcanzado por el grupo Nowhere Band en el concierto que ofreció hace unos días en la Sala Caja Segovia, dentro de los actos organizados por la entidad de ahorro en homenaje a John Lennon, Caja Segovia ha organizado una nueva sesión del mismo espectáculo, "Beatles. Mistery Tour", que se celebrará el próximo sábado, 7 de enero, a las ocho y media de la tarde, también en la Sala Caja Segovia.

Nowhere Band realizará de nuevo un recorrido en el tiempo por la obra de The Beatles mediante una selección de canciones escogidas tanto por sus posibilidades musicales como por su representatividad. Del mismo modo, los arreglos de cámara introducidos por el profesor Carlos Alonso y el trío musical de cuerda que se integra en la banda dan a la música del grupo británico una dimensión diferente y comprometida. El espectáculo se complementa con una proyección de las diapositivas creadas por el tándem Manuel Madrigal y Gonzalo de la Osa, basadas en la obra gráfica que acompaña la obra de The Beatles.

Las localidades para el concierto del día 7 de enero, que tienen un precio único de dos euros, se pusieron a la venta el pasado 30 de diciembre y pueden comprarse en el Torreón de Lozoya, hasta el 6 de enero, en horario de doce a dos y de cinco a nueve. Si quedan entradas, podrán conseguirse también el mismo sábado 7, en la propia Sala Caja Segovia, desde las ocho de la tarde.

▶ SOCIEDAD

"Artistas por el Sáhara" subastará 47 cuadros

El acto será el próximo 11 de enero en el Teatro Juan Bravo y la exposición de las obras comenzará mañana

• Amigos del Pueblo Saharaui conmemora el 27 de febrero el 33 aniversario de la creación de la República Democrática del Sáhara, reconocida por 80 países.

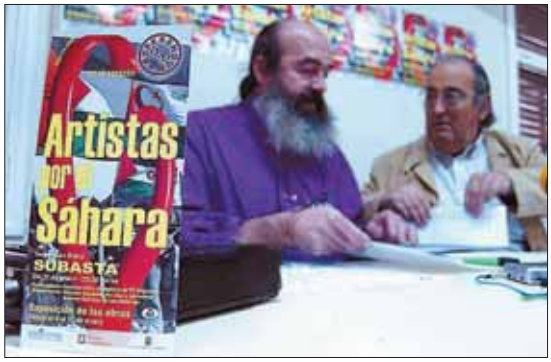

Primer plano del cartel anunciador, en la rueda de prensa. //JUAN MARTÍN

JUANA HITA / SEGOVIA

El Teatro Juan Bravo de Segovia acogerá el próximo 11 de enero la undécima edición de la subasta "Artistas por el Sáhara", que este año reunirá 47 cuadros de artistas segovianos o vinculados a Segovia. Se trata de un acto solidario y de apoyo al pueblo saharaui, cuyos fines son destinar la ayuda que se recaude a los campamentos de refugiados. En la última edición se reunieron unos 18.000 euros.

Los miembros de la Asociación de Amigos del Pueblo Saharaui, Luis Yuguero y Aurelio Quintanilla, explicaron que los subastadores serán, el periodista Moncho Alpuente y el cantante Antonio Bartrina, del grupo Malevaje. El acto estará presentado por Carolina Uñón.

Las obras estarán expuestas desde mañana hasta el 11 de enero en la sala de exposiciones del Teatro Juan Bravo.

VISITA A LOS CAMPAMENTOS

Por otro lado, representantes de la asociación segoviana participarán el 11 de enero en una visita a los campamentos de refugiados saharauis con el objeto de intentar entrar en los territorios ocupados. Se trata de una iniciativa regional, a la que han invitado a los políticos de Castilla y León y a los medios de comunicación.

Luis Yuguero aprovechó la rueda de prensa para informar sobre la muerte producida el pasado 29 de diciembre en la región del Sáhara Occidental de Aogharnat de un ciudadano saharaui, cuando recogía madera, "debido a las minas antipersona sembradas por el régimen de ocupación marroquí en el Sáhara Occidental".

> La muestra se podrá ver desde **mañana** hasta el 11 de enero en la sala de exposición del Juan Bravo

> La Casa de los Picos expondrá **las imágenes** sobre el Sáhara del fotógrafo César Sanz

En este sentido, Aurelio Quintanilla volvió a denunciar la situación de olvido que viven los campamentos de refugiados por parte de casi todo el mundo, incluido el Gobierno de España. "Es necesario insistir en que existen unos acuerdos del año 1991, por los que se debería haber celebrado un referéndum por la independencia del Sáhara que el régimen de Marruecos lleva impidiendo desde entonces", afirmó.

Quintanilla denunció la "pasividad internacional" y el "acomodo" del Gobierno español a la situación del Sáhara. "España debería apoyar con rotundidad la celebración del referéndum de autodeterminación y obligar a Marruecos a cumplir los acuerdos de Naciones Unidas.

El 27 de febrero se conmemorará el 33 aniversario de la creación de la República Democrática Saharaui, reconocida por 80 países.

La asociación segoviana también ha organizado una exposición de imágenes sobre el Sáhara del fotógrafo soriano César Sanz, que estará en la Casa de los Picos desde el día 9 hasta el 31 de enero. El 17 de enero está prevista asimismo la emisión de la película "Cuentos de la guerra saharaui".

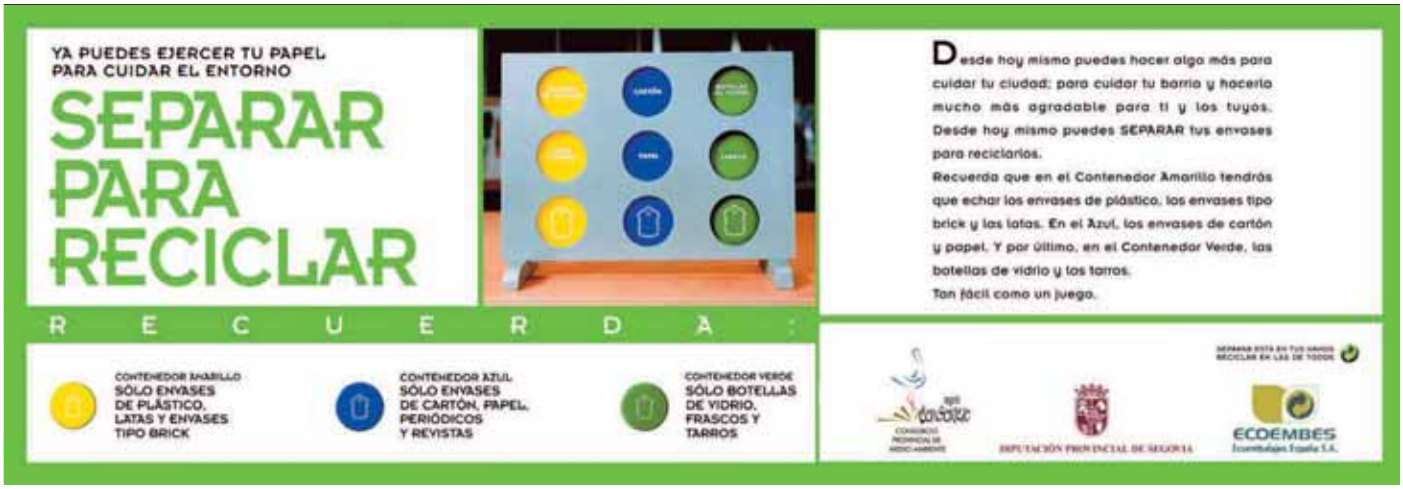

▶ DIPUTACIÓN PROVINCIAL

Las comisiones del plan estratégico y del agua aún no se han constituido

El PSOE considera que el equipo de Gobierno del PP no tiene interés en formar los grupos especiales de análisis aunque en el pleno de junio de 2005 votara a favor de su creación

• La corporación provincial decidió hace más de seis meses formar unos grupos especiales de trabajo para redactar un plan estratégico y para avanzar hacia "un pacto del agua". Hasta el momento solo se ha designado a sus integrantes.

La corporación provincial aprobó en sesión de pleno y de forma unánime la creación de dos comisiones especiales/J. MARTIN

P. BRAVO / SEGOVIA

El portavoz del grupo socialista en la Diputación, David Rubio, cree que el retraso en la formación de las dos comisiones demuestra la falta de interés que el equipo de Gobierno (PP) tiene por esta iniciativa y por lo que representan, es decir, el estudio de las necesidades de la provincia y la propuesta de soluciones de futuro.

Para Rubio los presupuestos para 2006 de la Diputación no deberían haberse elaborado ni aprobado sin conocer al menos las primeras indicaciones de los dos grupos de trabajo. "Que no nos tomen el pelo, han vendido el plan estratégico provincial como el gran proyecto del PP y ahora ni siquiera forman la comisión especial que debe diseñarlo", ha asegurado el portavoz del grupo de la oposición en la Diputación quien considera que este documento debe marcar las pautas de actuación que a su vez deben estar contempladas en los presupuestos de la institución.

> La propuesta de **aprobación** de las comisiones fue aprobada por **unanimidad** hace **seis meses**

UNANIMIDAD Los diputados provinciales del PP, PSOE e IU unieron sus votos el pasado día 23 de junio para sacar adelante de forma unánime dos mociones socialistas dirigidas a diseñar un plan estratégico provincial y a poner las bases para un futuro "pacto del agua" en Segovia.

El presidente de la Diputación, Javier Santamaría garantizó entonces el cumplimiento de los acuerdos adoptados en pleno y aseguró que en septiembre de 2005 se reunirá la Comisión Institucional para debatir, analizar y proponer las directrices de elaboración de un Plan Estratégico Provincial de Segovia. Hasta el momento esta reunión no se ha celebrado.

En la sesión de pleno de la corporación del día 26 de octubre se dio cuenta de la composición nominal de las comisiones informativas. La comisión especial para la elaboración de un diagnóstico pormenorizado de la situación del abastecimiento de agua en la provincia está integrada por los diputados del PP Inés Escudero, Luis Fuentes, Lorenzo Tejedor, Cándida Pesquera y Juan Carlos Álvarez Cabrero; los diputados del PSOE David Rubio José Luis Aceves y Jesús Bravo; y el representante de IU José Luis Martín Moral.

> Solo se conoce la formación de los **equipos** que fijarán las bases del **plan provincial** y del **"pacto del agua"**

La comisión especial sobre el plan estratégico está formada por Antolín Yagüe Marinas, José Martín Sancho, Maximiliano Fernández, Óscar Barbolla y Rosa González Pérez del grupo popular; David Rubio Juan José Sanz Vicente y Moisés Llorente del grupo socialista, y José Luis Martín Moral de IU.

El plan de la Diputación comenzaría con la realización de un estudio de necesidades de la provincia cuyas conclusiones marcarían la determinación de los objetivos fundamentales y prioritarios a cumplir, así como las líneas de actuación que seguiría la Diputación en distintas materias para contribuir al desarrollo equilibrado de los municipios y comarcas.

▶ JUSTICIA

Jesús Besteira deja su puesto de secretario general en el Consejo Consultivo

EL ADELANTADO / SEGOVIA

El segoviano Jesús Besteiro ha dejado su puesto de secretario general en el Consejo Consultivo de Castilla y León, y vuelve a su puesto de abogado del Estado en la Subdelegación del Gobierno en Segovia. Besteiro será sustituido por José Ignacio Sobrini Lacruz.

Jesús Besteiro, que cuenta con un reconocido prestigio jurídico, fue nombrado secretario general el 12 de junio de 2003, y ha contribuido en la puesta en marcha y funcionamiento del Consejo Consultivo. La elaboración del Reglamento Orgánico, el borrador de presupuestos, el plan y dotación de nuevas tecnologías y la elección de la sede provisional de Zamora son algunas de las actividades llevadas a cabo por el hasta ahora secretario general. Además, Besteiro ha ejercido como responsable de la organización interna y desempeñaba la jefatura de los letrados en la institución.

El nuevo secretario general es licenciado en Derecho por la Universidad de Navarra.

GESTIÓN 10
DÚPLEX EN VENTA
ZONA MUY CÉNTRICA.
Consta de 5 dormitorios.
2 salones. 3 baños.
Calefacción central.
MUY BUENAS CALIDADES.
INFORMACIÓN
Teléfono 921 44 50 77

Triangulo Inmobiliaria
San Francisco 19 Tfno. 921412090

P1730 - LA GRANJA Acogedor apartamento en venta, ático en perfecto estado tiene 76m2 construidos 1 dormitorio y garaje.

P1729 - LA GRANJA: piso de 83 m2 con: 3 dormitorios, armarios empotrados, baño, cocina, salón, terraza, garaje, trastero...

HORNO DE ASAR • RESTAURANTE
la Portada de mediodía
RESERVAS: 921 40 10 11
en Torrecaballeros
(junto a la Iglesia) Segovia

Veladas líricas
23 y 30 de diciembre
7 de enero
la Portada de mediodía
www.laportadademediodia.com
E-mail: lportada@arrakis.es

▶DIPUTACIÓN PROVINCIAL

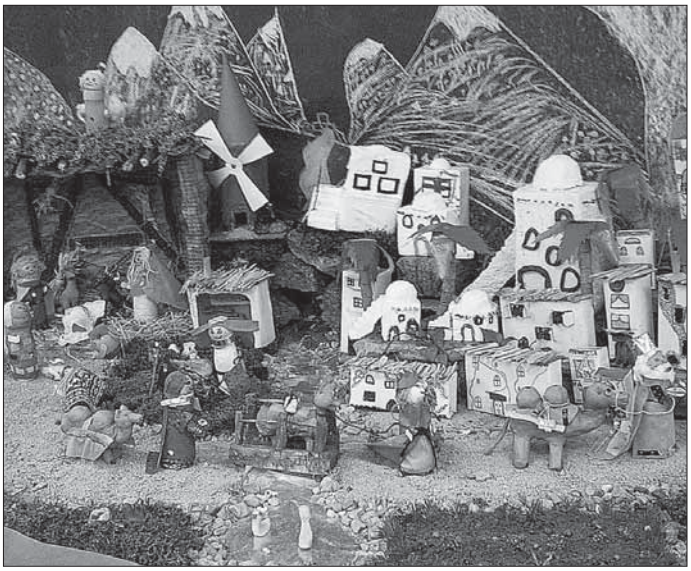

El belén elaborado por los estudiantes del CRA EL Espinar, de Ortigosa/EL ADELANTADO

Las mujeres de Fuentesoto crearon el belén popular más votado por el jurado/EL ADELANTADO

Reunidos alrededor de Belén

El CRA El Espinar de Ortigosa del Monte [en la categoría escolar] y la Asociación La Fuente de Fuentesoto [en la categoría popular} obtuvieron la máxima puntuación entre los 78 colectivos participantes

MARÍA COCO. / SEGOVIA

La creatividad, el esfuerzo, la dedicación y la armonía son algunos de los aspectos que el jurado del XVI Concurso Provincial de Belenes ha valorado a la hora de puntuar las obras creadas por distintos colectivos segovianos. Ayer, el diputado delegado del área de Asuntos Sociales y Deportes, Miguel Ángel de Vicente, hizo público el fallo de un certamen en el que han concurrido 78 entidades, entre centros educativos y asociaciones culturales o religiosas, entre otras.

La Asociación Cultural La Fuente, del municipio de Fuentesoto, ha sido la colección más votada en la categoría 'popular'. Se trata de un belén decorado con troncos de árbol en el que han participado la totalidad de las mujeres. Ellas han creado unas curiosas figuras de trapo. En su fallo, el jurado destaca que "es un conjunto armónico en cuanto a paisajes y tamaños". Este colectivo recibirá el premio —de ochocientos euros— el viernes día 13 en los salones de la Diputación Provincial, junto al resto de las formaciones galardonadas.

En la categoría 'escolar', el CRA El Encinar, ubicado en Ortigosa del Monte, obtuvo la máxima puntuación. Este belén está compuesto por figuras elaboradas con rollos de papel higiénico. Las cabezas de los habitantes de este peculiar 'nacimiento' fueron elaboradas con cáscaras de huevo mientras que su estructura está diseñada con pinzas de colgar la ropa.

Entre otros, los miembros del jurado valoraron el belén fabricado en Cantalejo ya que, afirman, "nada más terminar las navidades, los habitantes de la localidad reparten el trabajo del año siguiente para tener todo a punto las próximas navidades.

En total, la Institución Provincial ha gastado 12.300 euros en este certamen que, destacó de Vicente, cada vez goza de mayor participación. En este sentido, el diputado agradeció a los colectivos la aceptación que muestran con las actividades organizadas por la Institución e indicó que, desde los distintos departamentos, se continuará trabajando para llegar a todos los ciudadanos.

El diputado Miguel Ángel de Vicente muestra los belenes premiados/JUAN MARTÍN

"Con el concurso de belenes se consigue la implicación de pueblos enteros", valoró. Como principal novedad este año, de Vicente destacó el incremento que han experimentado los premios, cuya cuantía prácticamente ha sido duplicada. Así, 8.000 euros se han invertido entre premios en metálico y lotes de libros que recibirán los distintos centros educativos participantes.

MÁS IMPLICACIÓN, MÁS PARTICIPACIÓN El diputado delegado explicó que en los últimos años se ha experimentado un notable incremento en el número de belenes participantes que genera cierta 'rivalidad' entre los colectivos. A su juicio esta es una de las causas que ha provocado un aumento de la calidad entre las piezas presentadas que destacan por la cuidada confección y por la inclusión de meticulosos detalles que requieren meses de trabajo.

En la actualidad, la elaboración de los belenes forma parte

Triangulo Inmobiliaria
San Francisco 19 Tfno. 921412090

P1725 - ZONA RENFE: 140 m2 con 4 dormitorios, armarios empotrados, 2 baños, terraza de 10 m en edificio con ascensor, garaje...

P1702 - San José. Piso rehabilitado de 3 dormitorios, salón, cocina, y baño. Exterior. Económico. Con ascensor.

ADIOS TABACO
Cómodamente. 1 sesión
685.249022

¿Quieres hacer un curso de Autocad, Photoshop, Windows...?
¿Pero no quieres un horario fijo para asistir a clase o no te puedes desplazar?
¡¡¡LOS CURSOS E- LEARNING DE LA PLATAFORMA DE STUDIO 21 SON LA SOLUCIÓN!!!
¡¡NO PIERDAS TIEMPO!! ¡¡MATRICULATE YA!!
Si te matriculas antes del 17 de enero recibirás una invitación para la pista de hielo que estos días podemos disfrutar los segovianos
Studio 21
Información y matrículas
C/ Agapito Marazuela, 40
SEGOVIA
921 43 40 10

Si te sorprendieron las calificaciones de Navidad que trajeron tus hijos • • •
• • • que no te sorprendan las de Semana Santa
DEJA QUE EL GRUPO STUDIO 21 LES AYUDE
Si se matriculan antes del 17 de enero recibirán una invitación para la pista de hielo que estos días podemos disfrutar los segovianos
Grupo Studio 21
Información y matrículas
C/ Agapito Marazuela, 40
SEGOVIA
921 43 40 10

En el **certamen** han participado **78 colectivos** procedentes de varios **municipios**

de las tradiciones familiares. Alrededor de estas 'pequeñas y artesanales ciudades' niños y mayores se reúnen para cantar villancicos y para acercar, día a día, las figuras de los Reyes Magos hacia el Portal de Belén.

Desde hace siglos, la comunidad cristiana ha representado plásticamente el nacimiento de Jesús, El Mesías. Aunque las primeras manifestaciones proceden de los siglos II y III antes de Cristo, fue en 12223, en el santuario de Grecchio, donde San Francisco de Asís [patrón de las asociaciones de belenistas] creó una versión del Nacimiento con personajes y animales. A partir de este momento, según narra la historia, el ejemplo fue extendido por todos los conventos franciscanos y, posteriormente, la costumbre se generalizó.

Además de los 78 belenes participantes en el certamen, que pueden ser visitados hasta el 9 de enero, Segovia acoge numerosas exposiciones relacionadas con la Navidad. Las personas interesadas todavía pueden visitar el Belén situado en el Patio de Columnas del Palacio Provincial inspirado en los pueblos rojos y negros de Segovia: la muestra de belenes de la Cámara de Comercio que tiene a México como protagonista; Además, el Torreón de Lozoya también acoge el belén napolitano de la Obra Social y Cultural de Caja Segovia. En la provincia destacan, entre otros, los de Sacramenia y San Ildefonso.

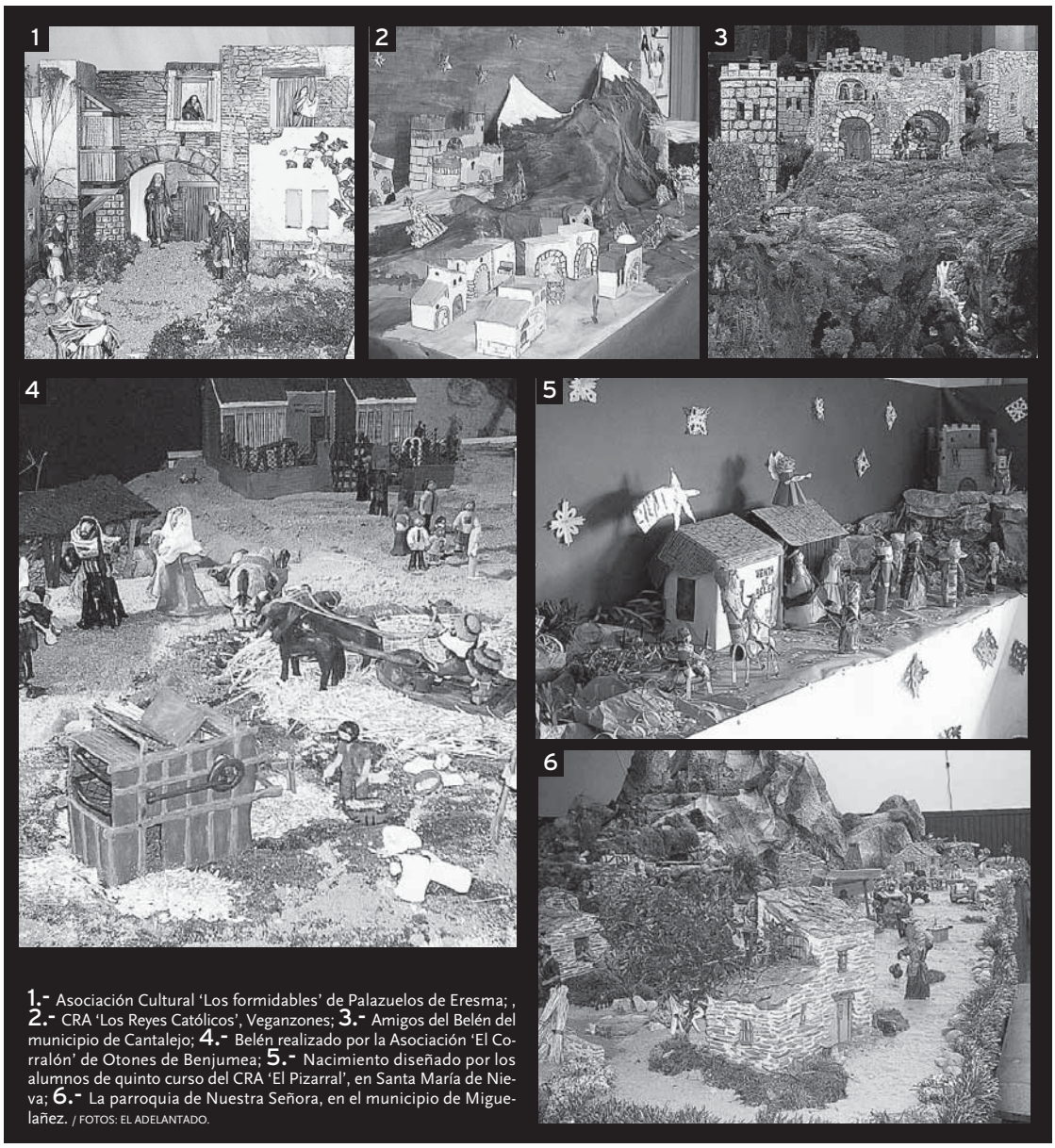

1.- Asociación Cultural 'Los formidables' de Palazuelos de Eresma; , **2.-** CRA 'Los Reyes Católicos', Veganzones; **3.-** Amigos del Belén del municipio de Cantalejo; **4.-** Belén realizado por la Asociación 'El Corralón' de Otones de Benjumea; **5.-** Nacimiento diseñado por los alumnos de quinto curso del CRA 'El Pizarral', en Santa María de Nieva; **6.-** La parroquia de Nuestra Señora, en el municipio de Miguelañez. / FOTOS: EL ADELANTADO.

Pórtico Real Segovia
Palacio Restaurante
GRAN CENA GALA DE REYES
MENÚ
Jamón ibérico - Lomo ibérico - Salmón ahumado
GRAN MARISCADA "PORTICO REAL":
Gambas de Huelva - Cigalas de Marín
Nécoras del Cantábrico - Langostinos de San Lúcar
MEDALLONES DE SOLOMILLO A LA PIMIENTA
PONCHITOS CON CREMA DE CAFÉ
VINOS: BLANCO DE RUEDA Y TINTO RIBERA DEL DUERO
CAVA CODORNIU CLÁSICO RESERVA
CAFE, DULCES NAVIDEÑOS Y LICORES
COTILLÓN - SORTEO DE REGALOS
GRAN BAILE Y BARRA LIBRE
HASTA LA MADRUGADA
AMENIZADO POR GRUPO MUSICAL "ACUARIO"
CHOCOLATE CON ROSCÓN DE REYES
PLAZAS LIMITADAS (Rigurosa reserva)
Tel: 921 44 08 36
921 44 08 37
El Pórtico Real les desea:
Feliz 2006

INMOBILIARIA MANSINO ☎ 921 44 30 31
Símbolo de eficacia
VENDE PISO DE NUEVA CONSTRUCCIÓN
JUNTO AL CUARTEL
180 m². 4 dormitorios
2 salones, cocina y baños amueblados
¡¡GRAN MEMORIA DE CALIDADES!!
Ref. 8316

Triangulo Inmobiliaria
San Francisco 19 Tfno. 921412090
P1728 - EL PALO: Piso reformado de 68 m2 con 3 dormitorios, salón, baño, cocina amueblada con electrodomésticos...
P1726 - SAN LORENZO: piso 2 dormitorios, cocina con electrodomésticos, también dispone de garaje, trastero...

OPORTUNIDAD NEGOCIO
TRASPASO
TINTORERÍA
RÁPIDA, en funcionamiento en Centro Comercial
Telf. 629 86 62 84
Sr. De Miguel.

MENÚ DE REYES
Pato asado y Cotillón de Reyes
AMPLIA CARTA
MENÚ DIARIO
RESTAURANTE César
Especialidad en:
❖ Reuniones
❖ Bautizos
❖ Comuniones
RESTAURANTE-BAR César
Ctra. Valladolid Km, 72,200
40.200 NAVALMANZANO
(Segovia)
Reservas: 921 575 381

DROGUERÍA-PERFUMERÍA
SILVESTRE, S.L.
✓ Pintura carrocerías
✓ Pinturas industriales
✓ Papeles pintados
✓ Frisos y Pavimentos
✓ Pinturas en general
✓ Maquinaria y Herramientas para el pintor
C/José Zorrilla, 61 ☎ 921 42 03 93
C/Guadarrama, 36 bajo ☎ 921 44 34 35
Fax 921 41 26 26 SEGOVIA

Queridos **Reyes Magos....**

Miles de niños han enviado o envían estos días las cartas dirigidas a Melchor, Gaspar y Baltasar. Escritos sorprendentes en los que además de juguetes piden salud para sus abuelos y paz en el mundo

MARÍA COCO. / SEGOVIA

Queridos Reyes Magos... Con estas palabras miles de pequeños comienzan a escribir, impacientes e ilusionados, la carta que Melchor, Gaspar y Baltasar deben leer cuidadosamente. El servicio de Correos experimenta estos días un acusado incremento de actividad cuyo destino, principalmente, es Oriente. Aunque se desconoce con exactitud la residencia oficial de los Magos, gracias a sus pajes y a los carteros reales todas las cartas de los niños segovianos llegarán a su destino.

Algunos como Alfonso, 'Poncho' para los amigos, asegura en su escrito —redactado minuciosamente y escrito con ordenador— que este año "ha sido muy bueno". "Realmente quiero paz y amor en el mundo entero", explica el pequeño estudiante de cuarto de primaria que también detalla los regalos que le gustaría recibir: "por mis padres, el volante del Gran Turismo 4; por mis padrinos, el Need for Speed most wanted y por mis abuelos, el Mercedes CLK 200 de radio control".

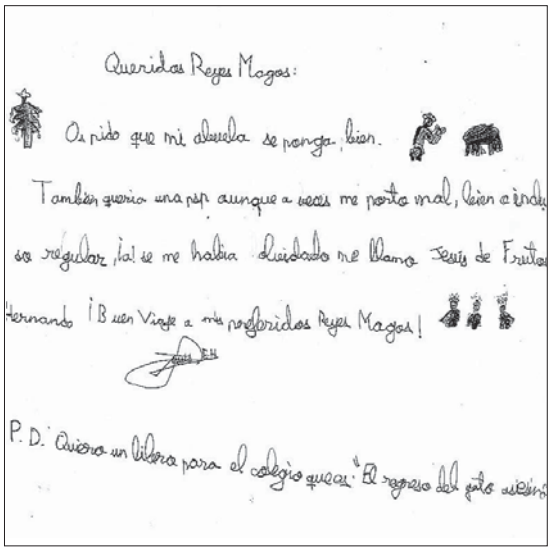
Queridos Reyes Magos:
Os pido que mi abuela se ponga bien.
También quería una pip aunque a veces me porto mal, bien o indi
es regular, ¡al se me habia olvidado me llamo Jesús de Frutos
ternando ¡Buen Viaje a mis queridos Reyes Magos!
P.D. Quiero un libro para el colegio que es "El regreso del gato asesino"

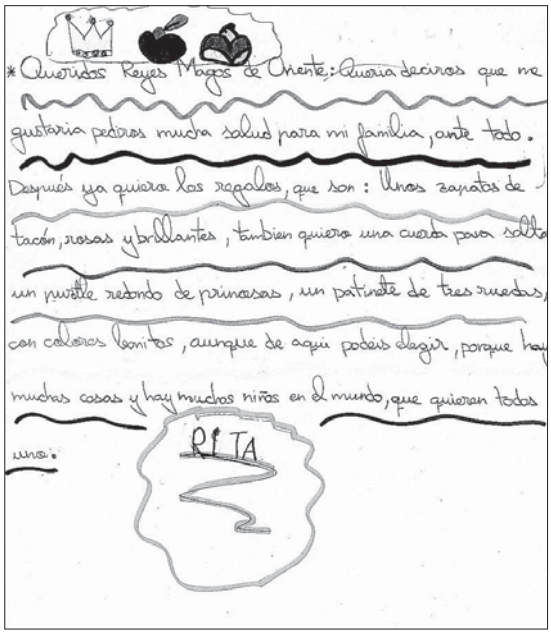
* Queridos Reyes Magos de Oriente: Quería deciros que me gustaría pediros mucha salud para mi familia, ante todo. Después ya quiero los regalos, que son: Unos zapatos de tacón, rosas y brillantes, también quiero una cuerda para saltar un puzzle redondo de princesas, un patinete de tres ruedas, con colores bonitos, aunque de aquí podeis elegir, porque hay muchas cosas y hay muchos niños en el mundo, que quieren todos uno.
RITA

PETICIONES PARA ELLOS Y PARA TODOS La lectura de algunas de las cartas llega a sorprender a los adultos. Aunque casi todos los niños piden juguetes determinados o artículos publicitados a través de la televisión o de las series de dibujos, otros, en cambio, prefieren que sus seres queridos se encuentren bien.

A pesar de su juventud, los pequeños son conscientes de la existencia de guerras en determinados países y de las enfermedades que soportan algunos de sus familiares como abuelos, tíos, padres o primos. Además de explicar los buenos que han sido confiesan a sus Majestades sus sentimientos más íntimos y desvelan su estado de ánimo y la relación que tienen con sus amigos en el colegio.

Según explicó uno de los pajes reales es muy importante anotar correctamente la dirección de las casas donde quieren recibir los regalos porque, aunque son magos, de esta forma se facilita el trabajo en una noche en la que recorren el mundo entero para intentar que ningún niño se quede sin regalo. Precisamente esta ha sido la petición de las primas Emilia y Julia que, junto a Javier, han deseado que cada pequeño reciba, por lo menos, un juguete.

> La **noche del día 5** los pequeños deben **dormir plácidamente** y dejar a la vista sus **zapatos limpios**

Melchor, Gaspar y Baltasar también han ido familiarizándose con las nuevas tecnologías y ahora, además de manuscritos, leen los correos electrónicos que reciben en sus ordenadores. Así, algunas empresas o entidades, como Correos, ha puesto en marcha una dirección que permiten a los pequeños, principalmente a aquellos que han dejado para el último día el envío de su carta, hacer llegar de manera casi instantánea sus deseos a las mismas personas que hace 2.006 años regalaron incienso, mirra y oro al Niño Jesús nacido en un pequeño y humilde portal de Belén.

Los pequeños tienen que tener en cuenta que el largo viaje provoca mucha sed a los camellos y algo de hambre a los Tres Magos. Por este motivo, no está demás el dejar un poquito de turrón y pequeños barreños con agua. Las zapatillas y zapatos limpios y dormir plácidamente son de los requisitos más importantes. Una vez cumplido esto, y siempre que los niños sean buenos (que los Reyes lo saben), los pequeños al despertar encontrarán los regalos pedidos o similares, cuando el comportamiento ha sido el adecuado durante el pasado año, o carbón dulce si los pequeños no han estudiado lo suficiente.

La mágica noche, cada minuto, está un poco más cerca. La primera imagen de Sus Majestades podrá contemplarse el próximo día 5 de enero cuando participen en la Gran Cabalgata e inexplicablemente acudan a cada pequeña localidad.

Imagen de archivo de dos pequeños abriendo sus regalos/ M.C.H.

▶ AGRICULTURA

Coag Segovia se adhiere al grupo de "críticos" de la organización

El acuerdo del gasóleo ha sido el último punto discrepante en el grupo

Gregorio de la Fuente, en el centro de la imagen , durante la rueda de prensa. /JUAN MARTÍN

• El sector "crítico" ha elaborado la propuesta de compromiso de Alimara, cuyo objetivo es trabajar "para que se cumplan y respeten" los principios de Coag.

J. H. / SEGOVIA

Coag Segovia ha mostrado su adhesión al sector "crítico" de la organización agraria, que ha elaborado la propuesta de compromiso de Alimara, "al constatar la falta de cultura democrática que impera en los máximos órganos de decisión de la coordinadora". El presidente de Coag Segovia, Gregorio de la Fuente, afirmó en rueda de prensa que dentro de la organización agraria existe un sector en contra. "Se está creando una corriente interna y pretendemos ser mayoritarios", apuntó. Según explicó, los grupos de este nuevo sector son los de las siguientes comunidades y provincias: Castilla y León, Catalunya, Menorca, Mallorca, La Rioja, Valencia y parte de las regiones de Andalucía, Extremadura y Asturias.

El acuerdo del gasóleo suscrito por Coag con el Gobierno Regional ha sido uno de los puntos que ha generado las últimas discrepancias dentro de la organización. En este sentido, De la Fuente denunció que, en base a ese acuerdo, "los agricultores no vamos a recibir nada del año 2005, después de la crisis que hemos pasado por la sequía, y los altos precios del gasóleo y los fertilizantes". "El acuerdo es humo", añadió.

MESA PÚBLICA Desde Coag Segovia han solicitado una mesa pública para tratar el acuerdo, denunciando además que "se ha firmado para la eternidad, anunciando un posible gasóleo para el año 2009". "Estamos en democracia y no es serio que se proyecten acuerdos de más de una legislatura", criticó.

En opinión de Gregorio de la Fuente, el acuerdo adoptado sobre el gasóleo es una cadena de despropósitos. "No se prioriza a los agricultores a título principal. Decían que había 400 millones de euros en ayudas de compensación en aspectos fiscales, y apenas alcanzan los 20 millones". El presidente de Coag afirmó que "no deben sentarse a negociar señores que se llenan la boca con la palabra agricultores y no consumen un sólo litro de gasóleo y fertilizante, incluidos los representantes de Coag".

Sobre la propuesta de compromiso de Almira, a la que se adhiere Coag Segovia, los "críticos" esperan el apoyo de otras comunidades e inicar después la posible creación de una mayoría.

En la propuesta se establece que "urge recuperar la imagen de independencia de Coag, debido al deterioro que viene sufriendo ante la opinión pública y de forma acuciante dentro del propio sector agrario y de los ámbitos de la política".

todo el saber en un solo tomo...
es posible

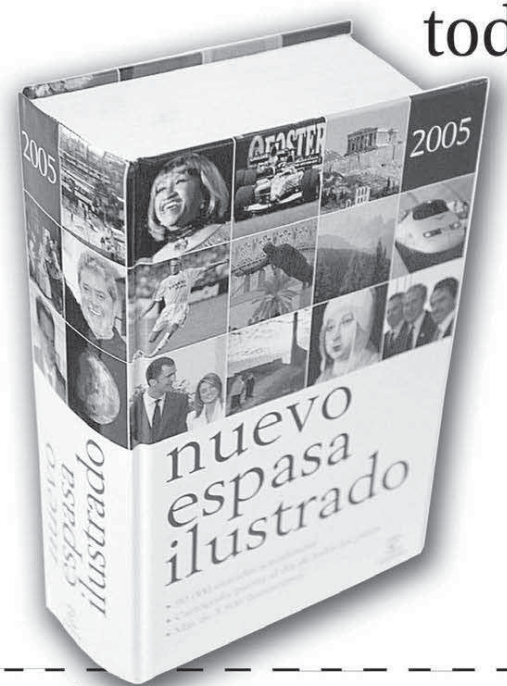

nuevo espasa ilustrado 2005

- 90.000 entradas actualizadas
- Cartografía puesta al día de todos los países
- Más de 3.500 ilustraciones

Promoción válida hasta fin de existencias.

Vale descuento 10 €
~~Precio 35 €~~
Presentando este vale 25 €

Teléfono de información de lunes a viernes de 9,00 h. a 14,00 h. en el 921 43 72 61 y en el 921 46 12 12. De 17,00 h. a 19,00 h. en el 921 43 72 61

Consigue esta magnífica obra en las Oficinas de El Adelantado en Plaza Mayor, nº 3 y en C/Peñalara, 3 (Pol. Ind. "El Cerro") en horario de atención al público.

Con la garantía de ESPASA

EL ADELANTADO DE SEGOVIA
El diario de los segovianos

|TRIBUNA|

LUIS HERNANZ PAZ

El invierno en La Granja

Posiblemente sea la estación que más guste al autor de estas breves líneas, afición no compartida por la inmensa mayoría de sus creadores y descendientes pues desde noviembre a mayo se libraban muy mucho de acudir a La Granja y solían permanecer con la Corte en Madrid.

Desde hace dos o tres años se está volviendo a los inviernos que solía tener antaño el municipio tal y como nos contaban los antiguos, como comentaba en uno de mis artículos. Esto, al menos, en la parte termométrica, pues en la pluviométrica la cosa va por otros derroteros; las copiosas nevadas que entorpecían y aún impedían el tráfico de carruajes y personas durante largos meses, han pasado a la historia.

El pasado año sí que es verdad que la nieve en nuestros parques y paseos duró desde Navidad hasta bien entrado el mes de marzo, pero la cantidad era absolutamente nimia, bien que helada y salvo en alguna acera sombría no constituía obstáculo insalvable para la población.

Las situaciones isobáricas suelen ser de un tiempo a esta parte bastante estables (véase el periodo anticiclónico que soportamos durante el pasado mes de diciembre de 2005), y esto es lo que pasaba en otro tiempo. Un alta al oeste de la península y una baja más o menos profunda en el Mediterráneo con alguna aportación de aire muy frío en altura (entre -24 y -28 grados) incidiendo el viento norte, no muy fuerte, sobre el pueblo y teniendo en cuenta la topografía ya descrita y el estancamiento de la nubosidad en la fachada NNE de Peñalara producían, porque no podía ser de otra manera, que en las horas centrales del día la temperatura no superara los cero grados, con lo que la temperatura media durante muchos días y áun meses no se alejara mucho de los menos de tres grados centígrados; la nieve en el suelo y su correspondiente albedo ayudaban y mucho a la bajada de la temperatura.

La situación actual salvo excepciones puntuales nos habla de que el valor medio está casi siempre por encima del punto de congelación muy alejado de los valores que antes hemos citado, y por lo que respecta a la precipitación y también salvo excepciones, nos movemos en cantidades algo inferiores a las históricas con la particularidad de que casi todo cae en forma líquida, y no sólida.

EL ADELANTADO
DE SEGOVIA
Redacción, Publicidad, Suscripciones e Imprenta
C/Peñalara, 3. Pol. Ind. El Cerro
Teléfono 921 43 72 61
Fax 921 44 24 32

Saludo a 2006. Cientos de vecinos de Cantimpalos se reunieron en la plaza Mayor de la localidad para despedir el año 2005 y saludar al nuevo en la Nochevieja. Alrededor del fuego, en un acto organizado por el Ayuntamiento, los vecinos cantaron villancicos y comiendo castañas asadas. Por otro lado, el recital "Nuevo Cancionero de Navidad", que tuvo lugar en el centro La Pedrazuela, cosechó un importante éxito. La actuación corrió a cargo de Apuleyo Soto y Elisa Guarddon, del Auditorio Nacional de Madrid. / FOTO: LUCIO MARTÍN

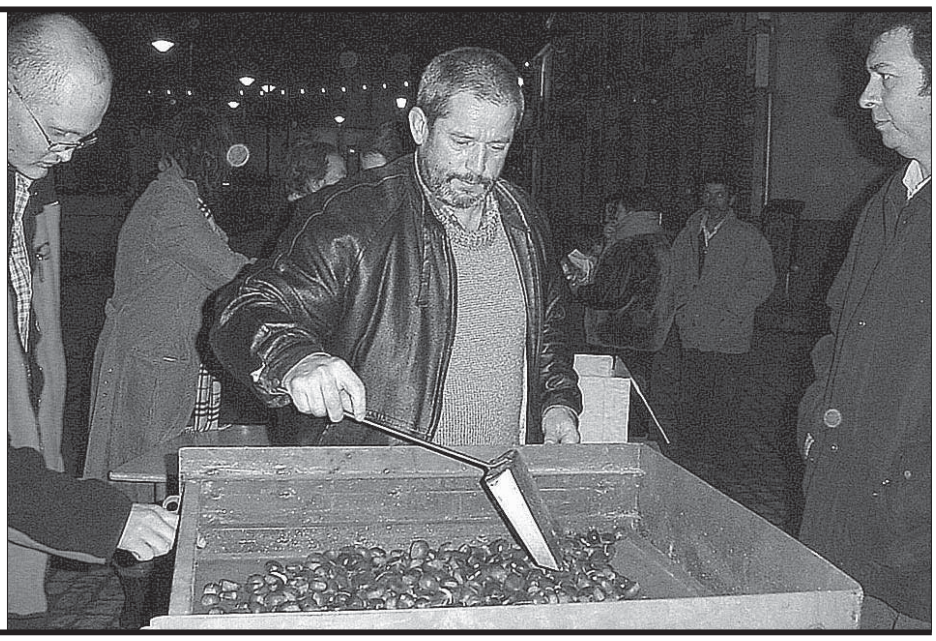

▶ SOCIEDAD

Riaza y Coca despidieron el año con la tradicional San Silvestre

Centenares de corredores participaron en ambas localidades en esta carrera navideña

EL ADELANTADO / SEGOVIA

Las localidades segovianas de Riaza y Coca celebraron la tradicional carrera de la San Silvestre con la participación de centenares de corredores. En Riaza tuvo lugar la tercera edición, con un recorrido urbano en el que se alzó campeón en la categoría masculina Pedro Ruiz, vecino de la villa.

Este año, como novedad, se sortearon entre todos los participantes dos abonos de temporada para la estación de esquí de La Pinilla. Al final de la carrera, para recuperar fuerzas y entrar en calor, se ofreció un caldo.

Riaza acogió, por otro lado, el concierto de Navidad a cargo de la Orquesta Sinfónica Clásica Estatal Rusa Voronezh. El público supo premiar cada una de las piezas que formaban parte del programa, y sobre todo a la joven violinista Anastasia Timoshenko, que hubo de salir en varias ocasiones a ante el público para recibir las ovaciones de unos espectadores entregados. La recaudación obtenida durante la celebración del concierto irá destinada a la muestra museológica que recientemente se ha inaugurado en la iglesia de Nuestra Señora del Manto.

COCA En Coca la XIV edición de la San Silvestre reunió a unos 150 participante. Este año participaron en la carrera 20 mujeres de la asociación de amas de casa. La asociación "Los Cinco Caños" fue la organizadora y contó con el apoyo de la Diputación Provincial y el Ayuntamiento.

Después de la carrera se dieron los premios y se ofreció la tradicional chocolatada para todos los asistentes.

En la foto de arriba, los participantes en Riaza, y debajo, los corredores antes de la prueba en Coca. /EL ADELANTADO Y J. MAESO

▶CUÉLLAR

El comercio organiza una gymkana, talleres y juegos para niños

La Plaza de la Huerta Herrera acogerá el desarrollo de las pruebas y la calle Parras, San Pedro y Plaza de los Coches las casetas con los talleres y juegos

• Una gymkana para niños de 8 a 13 años de edad, talleres y juegos organizados por la Asociación de Comerciantes protagonizan las actividades previstas para hoy.

Además de la gymkana podrán disfrutar de los talleres y juegos en las casetas ubicadas en la zona comercial./GABRIEL GÓMEZ

NURIA PASCUAL MAYO / CUÉLLAR

La Asociación de Comerciantes Cuellaranos ha apostado un año más por los más pequeños a la hora de organizar sus actividades navideñas. La novedad de este año es la gymkana que tendrá lugar esta tarde desde las 17.00 horas en la Plaza de la Huerta Herrera.

La gymkana se dirige a niños de 8 a 14 años de edad y las inscripciones para participar se deberán realizar antes del inicio de las pruebas.

Aquellos niños que por su edad no puedan participar en la gymkana o que no deseen hacerlo podrán disfrutar de los talleres y juegos que se distribuirán en casetas ubicadas en la zona comercial, para ello la ACC contará con los integrantes de la Asociación El Botiller y la Vega que también colaborarán en el desarrollo de la gymkana. Las casetas se ubican una en la Plaza de Los Coches, dos en la calle Las Parras y una en la calle San Pedro(junto al Juzgado).

Los participantes se organizarán en grupos de cinco personas y en categorías masculina y femenina. Los integrantes del grupo ganador de cada categoría deberán disputar entre ellos para conocer a los tres clasificados.

Todos los participantes recibirán un obsequio, además corresponderá otro a los integrantes del grupo ganador y finalmente a los tres clasificados de cada categoría. Reproductores de CD portátiles, relojes, mochilas, llaveros.... serán algunos de los regalos para los ganadores de la gymkana.

La ACC cuenta con la colaboración del Ayuntamiento en la preparación de estas actividades navideñas, así como de la Agrupación de Empresarios y Comerciantes de Cuéllar y Comarca, Aeco.

PAJE REAL Los personajes Disney de la ACC participarán también en la visita del paje real en la jornada de mañana animando a los niños. El paje recogerá las cartas a los Reyes Magos en la Plaza Mayor a partir de las 17.00 horas. Entre todas las cartas que se recojan se realizará un sorteo de cheques regalo por valor de 30 euros que tendrá lugar a partir de las 20.00 horas. Seis de los nueve cheques regalo que se sortearán serán cortesía de La Caixa.

Las actividades de navidad de la ACC se cerrarán el próximo día 10 de enero con el sorteo ante notario del premio de 2.000 euros para gastar en un solo día, ya tradicional de estas fechas. La entrega de boletos se prolongará hasta el sábado 7 de enero.

MUNICIPAL

Un parque para peatones. El Ayuntamiento ha concluído la instalación de los bolardos que impiden el acceso de vehículos al parque de la Huerta del Duque en respuesta a la demanda realizada por los vecinos y usuarios del recinto./ FOTO: GABRIEL GÓMEZ

Coag Segovia organiza cursos de formación en la comarca

N.P./ CUÉLLAR

Coag Segovia iniciará en este mes de enero el desarrollo de varios cursos de formación en la comarca.

El primero de ellos se desarrollará Hontalbilla del 9 al 20 de enero y será un curso de internet para trabajadores cotizantes a la seguridad social. Del 13 de febrero al 10 de marzo en Sanchonuño y del 6 al 31 de marzo en Chatún se desarrollarán cursos de informática dirigidos a mayores de 16 y menores de 65 años de edad.

Todos los cursos tendrán lugar de lunes a viernes de 19.30 a 22.30 horas y los interesados podrán inscribirse en el teléfono 921 141949 o informarse a través de la página web del colectivo www.coagsegovia.com.

DE INTERÉS

FARMACIAS DE GUARDIA
F. Montoro
(C/ Camilo José Cela, hasta el domingo 8 de enero)

EXPOSICIONES
Cronista Herrera
Exposición del **belén** de Jorge Herrera Mesón. Hasta el 8 de enero. De 19.00 a 20.30 horas. Organizado por la Asociación Cultural Peña La Plaga.
XXI **Concurso** Fotográfico de **Flora y Fauna** de Castilla y León. Hasta el 7 de enero de 19.00 a 20.30 horas.
Palacio de Pedro I
Exposición del belén artesano elaborado con astas de toro de Emiliano Ramos. Hasta el 5 de enero de 18.00 a 20.00 horas.

CONVOCATORIAS
6 de enero procesión del **Niño de la Bola** desde la Plaza Mayor. 16.30 horas.
6 de enero **Concierto de Villancicos de la Coral Cuellarana** en el convento de Santa Clara a las 12.30 horas
8 de enero actuación del grupo **Sotto Vocce** en el Aula Cultural de **la Magdalena** a las 19.00 horas.

MONUMENTOS Y MUSEOS
Oficina de Turismo en el Castillo: 921 14 22 03.
Castillo de Cuéllar. Visitas teatralizadas sábados y domingos de 12.00 a 17.00 horas. Consultar horario de pases.
Centro de Interpretación del Arte Mudéjar. Iglesia de San Martín: Sábados, domingos y festivos. Grupos concertar visitas. Nos ofrece un paseo por la sociedad medieval mediante la imagen y el sonido.
Centro de Interpretación de los Encierros. Iglesia de San Francisco: Este centro es una invitación para disfrutar todo el año del sabor de los encierros. Las modernas tecnologías van llevando de la mano, por el mundo del toro.
Muestras mudéjares: Iglesias de San Martín, San Andrés, San Esteban, El Salvador, Santa M. de la Cuesta, Ábside de Santiago, Torre de Santa Marina.

TELEFÓNOS DE INTERÉS
Policía Local 921141685
.....140002
Guardia Civil 921143420
Bomberos 921140274
Juzgado 921140004
Ayuntamiento 921140014
Oficina de Turismo 921142203
Punto de Información Turística en el Castillo ...921142597
Centro Encierros ..921142540
Estación de Autobuses 921141513
Centro de Salud ...921142245
Urgencias 921140820
Cruz Roja 921140869
Correos 921140817
Polideportivo 921140910
Piscinas 921140520
Club de Golf 921142158

MÁS INFORMACIÓN
www.aytocuellar.es

La siniestralidad laboral aumenta en los once primeros meses de 2005 al cobrarse la vida de 63 personas

El sector en el que se produjeron más accidentes fue el de servicios, con 14.051 siniestros, un 6,58% más que en el ejercicio anterior, seguido por el de industria y el de construcción

• La provincia más castigada en cuanto a siniestros mortales fue la de Burgos, donde se registraron un total de 16 fallecidos, cinco más que durante el año 2004.

G.S.S. (ICAL) / VALLADOLID

Un total de 63 personas perdió la vida en Castilla y León en accidente laboral entre enero y noviembre de 2005, lo que supone un incremento del 3,28 por ciento respecto al año anterior, en el que fallecieron 61 personas. En conjunto, durante los 11 primeros meses del pasado ejercicio, últimos datos disponibles, se contabilizaron en la Comunidad 39.615 siniestros laborales, 1.928 mas que en el 2005, lo que supone un incremento del 5,12 por ciento.

Esta subida se produjo básicamente por el incremento de los accidentes leves, que ascendieron a 39.088, un 5,40 por ciento más que en 2004. Por el contrario, se contabilizaron 76 graves menos, por lo que este tipo de siniestros disminuyeron un 14,07 por ciento.

El sector en el que se produjeron más accidentes laborales fue el de servicios, con 14.051 siniestros en 2005, un 6,58 por ciento más que en el ejercicio anterior. El sector industria, con 13.005 accidentes se encuentra en segundo lugar y el de la construcción en tercero. Es precisamente este sector el que ha sufrido un mayor incremento en los accidentes laborales durante este año, concretamente una subida del 10,21 por ciento, pasando de 9.825 en 2004 a 10.828 en 2005. Por último, en el sector agrario se sucedieron 1.731 accidentes.

El mayor número de siniestros mortales se produjo en el sector de la construcción, con 22 personas muertas, cinco más que en el año anterior. El sector industria presentó 18 fallecidos, uno más que en el 2004; el de Servicios 17, seis menos que en el año pasado, y por último el agrario seis fallecidos, dos más que en 2004.

BURGOS, MUY CASTIGADA. La provincia más castigada en cuanto a siniestros mortales es Burgos donde el presente año han perdido la vida 16 personas, cinco más que en 2004. Sin duda, este incremento es producido en buena medida por el trágico accidente ocurrido el 13 de enero en el que perdieron la vida diez trabajadores.

> Los **accidentes** mortales **in itinere** descendieron el pasado ejercicio un 35,71 por ciento

León, con 13 trabajadores muertos, es la segunda provincia en mortalidad. Sin embargo, a pesar de esta alta cifra, en esta provincia los siniestros mortales descendieron un 18 por ciento respecto al 2004. Valladolid, con 10 muertos, los mismos que durante el ejercicio anterior, se sitúa en tercer lugar en siniestralidad mortal. Por el contrario, la provincia que registra menos fallecidos y en la que se ha producido un mayor descenso en los accidentes es Soria, con sólo dos muertos en 2005, la mitad que en el año pasado.

En cuanto al número de accidentes global, León es la provincia con mayor número de siniestros (8.440), cifra ligeramente inferior a la del año pasado convirtiéndose así en la única provincia de la Comunidad que presenta un descenso. Sin embargo, la provincia en la que más ha aumentado los accidentes es Ávila pasando de la cifra de 1.435 de 2004 a los 1.632 de 2005.

Los accidentes mortales in itinere descendieron durante el periodo citado un 35,71 por ciento. Así, en el año 2005 se sucedieron 18 siniestros mortales, 10 menos que en el 2004.

Por último, se produjo un ligero descenso cercano al dos por ciento en lo que se refiere a las enfermedades profesionales.

La explosión de uno de los locales de la constructora Arranz Acinas provocó la muerte de diez trabajadores. / A.R. (ICAL)

Accidentes laborales (enero-noviembre de 2005)

En los once primeros meses de 2005, 63 personas fallecieron en accidente laboral, 2 más que en el mismo periodo de 2004.

Provincias*

	Leves	Graves	Mortales	Total	Variación sobre 2004
Ávila	1.609	19	4	**1.632**	*197*
Burgos	7.621	57	16	**7.694**	*434*
León	8.315	112	13	**8.440**	*-234*
Palencia	2.939	35	5	**2.979**	*192*
Salamanca	4.122	60	6	**4.188**	*36*
Segovia	2.413	20	3	**2.436**	*41*
Soria	1.427	16	2	**1.445**	*25*
Valladolid	8.301	107	10	**8.418**	*1.013*
Zamora	2.341	38	4	**2.383**	*224*
Total	**39.088**	**464**	**63**	**39.615**	***1.928***

*(*sin incluir accidentes in itinere)*

Sectores

	Agrario	Industria	Construcción	Servicios	In itinere	Total
2004	1.709	12.969	9.825	13.184	2.650	**40.337**
2005	1.731	13.005	10.828	14.051	3.009	**42.624**
Variación	*22*	*36*	*1.003*	*867*	*359*	***2.287***

FUENTE: UGT / CC.OO. ICAL

Sindicatos

Pablo Zalama.

Pablo Zalama, responsable de política institucional y coordinación local de UGT-Castilla y León, señala que todos los accidentes responden a una causa y «se podrían haber evitado cumpliendo la normativa». Zalama además cree que otra de las causas de la alta siniestrabilidad hay que buscarla en la falta de representación sindical en las Pequeñas y Medianas Empresas (Pymes) de menos de seis trabadores por lo que propone «la presencia de un representante territorial o sectorial para velar por los intereses de los trabajadores en este terreno».

Zalama pide a los empresarios, que «son los que tienen el control de la empresa», que «exijan el cumplimiento estricto de la normativa» y destaca que las administraciones tienen competencias en materia laboral. Por último, instó a todos los agentes sociales a cumplir lo pactado en el diálogo social. «Sólo así podríamos reducir espectacularmente las cifras», expone.

PANORAMA

CULTURA

Caja Duero muestra por primera vez su colección artística en Salamanca

E.V.S. (ICAL) / SALAMANCA

Caja Duero muestra por primera vez al público parte de su colección artística en una exposición que se inauguró ayer en Salamanca y que posteriormente viajará a Cáceres, Zamora, Valladolid y Soria. La muestra reúne, en dos salas, 77 piezas que incluyen desde creaciones anteriores al siglo XIX hasta obras del siglo XX.

El comisario de la exposición, Ángel Rodríguez Sainz, quien durante 35 años ha trabajado como asesor de la entidad y ha dirigido la adquisición de obras de arte, destacó que la compra de piezas artísticas se ha regido por criterios «absolutamente coyunturales» y afirmó que los fondos pueden superar las 2.000 obras, sin embargo, «es posible que unas 1.400 sean cuadros de gallinas».

En este sentido, aclaró que para el catálogo de la muestra se seleccionaron unas 250 obras de 150 autores representativos.

La exposición, que podrá visitarse hasta el 2 de febrero en Salamanca, se ha distribuido en dos salas. Por un lado la de Caja Duero en San Eloy, que reúne 35 piezas del siglo XIX y anteriores, y por otro, la de Garcigrande, en la que se exhiben 42 creaciones del siglo XX.

La obra más representativa es la *Fiesta religiosa en la capilla Sixtina,* de Vicente Palmaro. Además, se muestran dos piezas de Joaquín Sorolla y un retrato inacabado de Unamuno realizado por Juan de Echevarría y Zuricalday, entre otras.

Por otra parte, la entidad presentará hoy su calendario de actividades para conmemorar su 125 aniversario.

Exposición del fondo artístico de Caja Duero en Salamanca. / D.A. (ICAL)

TRÁFICO

Muere una joven atropellada por un vehículo

Una joven de 23 años de edad resultó muerta la madrugada de ayer en un accidente de tráfico múltiple ocurrido en la Autovía Rías Bajas, A-52, cerca de la localidad zamorana de Padornelo, a causa de la presencia de placas de hielo sobre la calzada. La víctima, S. S. G., falleció al ser atropellada por un turismo cuando se bajó de su vehículo tras verse involucrada en el siniestro, según fuentes del Subsector de Tráfico de la Guardia Civil de Zamora. El accidente se produjo cuando colisionaron siete vehículos, uno de ellos un camión. Después del impacto, la joven descendió de su coche y fue arrollada por otro, como consecuencia de lo cual perdió la vida. En el accidente también sufrieron lesiones de pronóstico leve cuatro ciudadanos de nacionalidad portuguesa.

SOCIEDAD

El primer niño soriano nace el segundo día del año ■ Pablo Redondo de Miguel se convirtió a las 05.50 horas de ayer en el primer soriano de 2006. Hijo de Moisés y de Purificación, nació mediante cesárea en el Hospital Santa Bárbara con un peso de 3,540 kilogramos y como la madre se encuentra en perfecto estado de salud. Durante el pasado año se registraron en esta provincia un total de 691 partos con 699 nacimientos, según la delegación territorial.

SALUD

Sanidad colabora con siete ayuntamientos para promover el ejercicio ■ La Consejería de Sanidad suscribió en 2005 convenios de colaboración con siete municipios con más de 20.000 habitantes para fomentar iniciativas que sirvan para promover la actividad física entre la población desde la colaboración municipal. Todas estas actuaciones se enmarcan en el desarrollo del II Plan de Salud de Castilla y León y más concretamente en la *Estrategia regional de salud cardiovascular 2005-2007*. Este programa busca mejorar la prevención de enfermedades cardiovasculares.

'El Niño', por debajo del 'Gordo'.

Los ciudadanos de Castilla y León ya han gastado una media de 20,17 euros por persona para el sorteo extraordinario de 'El Niño' del 6 de enero, cifra muy inferior a la media de 81,3 euros que invirtieron en el de Navidad. A tres días de que se reparta el premio, en la región se han vendido 50,2 millones, lo que equivale a 251.475 billetes, según la Organización Nacional de Loterías y Apuestas del Estado (Onlae).

Consignación de lotería para el sorteo de 'El Niño' de 2006

La Lotería y Apuestas del Estado consignó 30 euros por habitante para el sorteo de 'El Niño' de 2006.

	Millones de euros	Número de billetes	Consignación por habitante (euros)
Ávila	4,8	24.238	29,1
Burgos	14,9	74.972	42
León	14,9	74.712	30,3
Palencia	5,7	28.558	32,8
Salamanca	6,8	34.292	19,5
Segovia	6,8	34.402	45
Soria	4,1	20.664	45
Valladolid	11,3	56.792	22,2
Zamora	5,2	26.022	26,2
Total	**74,9**	**374.652**	**30**

FUENTE: Loterías y Apuestas del Estado — ICAL

▶ ARCHIVO DE SALAMANCA

Calvo convoca un día antes de la concentración el pleno del Patronato del Archivo

Los firmantes del manifiesto en contra del traslado de fondos a Cataluña protestarán hoy, a las 13 horas, a las puertas del centro

• La movilización contempla cortes de tráfico en la capital charra entre las 11 y las 14 horas y la lectura de un manifiesto por parte de Gonzalo Santonja.

ICAL / SALAMANCA

La ministra de Cultura, Carmen Calvo, convocó ayer al alcalde de Salamanca, Julián Lanzarote, al pleno del Patronato del Archivo General de la Guerra Civil que se celebrará el próximo martes, día 10 de enero, a las 11.00 horas en el ministerio de Cultura, según informó el propio Ayuntamiento salmantino mediante un comunicado. El tercer punto del orden del día abordará la emisión de un informe sobre la salida de fondos del colegio de San Ambrosio.

La convocatoria del pleno llega sólo cinco días después de que el primer edil charro pidiera por carta a Carmen Calvo que reuniera de forma urgente a este órgano y la víspera de que los colectivos opuestos al traslado de documentos a Cataluña se concentren hoy, a las 13 horas, a las puertas del centro documental.

En este sentido, La Policía Local de Salamanca coordinará hoy un dispositivo especial para garantizar el buen desarrollo de la concentración prevista.

El portavoz del equipo de Gobierno municipal, Fernando Rodríguez, afirmó ayer que entre las 11.00 y las 14.00 horas se llevarán a cabo cortes de tráfico en las calles comprendidas entre la Puerta de San Pablo y el puente de Sánchez Fabrés. Concretamente en los paseos de Rector Esperabé y San Gregorio y en la calle Balmes en confluencia con la calle Veracruz.

Con relación a la ubicación de los participantes, se desarrollará teniendo en cuenta que la cabecera de la movilización se ubicará a las puertas del centro. Allí, los colectivos firmantes del manifiesto a favor de la unidad del Archivo de la Guerra Civil portarán una pancarta en la que podrá leerse el lema unamuniano *Venceréis pero no convenceréis*, un pensamiento que, según el portavoz municipal, «viene al pelo» y parece pensado para este momento.

INSTALACIÓN DE MEGAFONÍA. El director del Instituto Castellano y Leonés de la Lengua, Gonzalo Santonja, será el encargado de leer el manifiesto de la movilización, que además podrá escucharse en las calles aledañas al centro documental, -Veracruz, Tentenecio y Gibraltar, en el paseo de Rector Esperabé y en el Patio Chico-, gracias a la instalación de megafonía.

Si bien no está confirmada la presencia de ningún dirigente 'popular' de relevancia nacional, sí se espera representación tanto del PP regional como de la Junta.

▶ TURISMOS

Las matriculaciones caen un 0,45% en la región en 2005

ICAL / VALLADOLID

Las matriculaciones de turismos registradas en la región durante 2005 alcanzaron la cifra de 61.938, lo que representa un descenso en relación a 2004 del 0,45 por ciento, cuando en el conjunto nacional superaron 1,5 millones, con una subida del 0,76 por ciento.

Estas cifras suponen que la Comunidad perdió peso dentro del conjunto nacional en cuanto a las compras de turismos, ya que en 2005 las efectuadas en Castilla y León representaron el 4,05 por ciento de las del conjunto nacional, frente a un grado de penetración en 2004 del 4,1 por ciento, según la información facilitada ayer por la Asociación Española de Fabricantes de Automóviles y Camiones (Anfac).

Las matriculaciones de turismos para alquilar se situaron en Castilla y León en 2005 en las 764, con una subida del 11,05 por ciento en relación a 2004, cuando en el conjunto nacional cayeron un 2,53 por ciento, hasta 204.666.

En cuanto al mercado de los todoterreno, en Castilla y León se matricularon el ejercicio pasado 4.622, lo que supone un aumento del 24,68 por ciento en relación a 2004, frente a una subida nacional del 22,09 por ciento, con 120.443.

El director del Museo de los Caminos, José Fernández, lee un ejemplar de 'El Faro Astorgano' delante del Palacio de Gaudí. / RUBÉN CACHO (ICAL)

Astorga, la ciudad diminuta

A los pies del Camino de Santiago y de la Ruta de la Plata, con apenas 13.000 habitantes, dispone de todos los servicios de una gran ciudad

P. ALCÁNTARA (ICAL) / ASTORGA

«Siendo tan pequeña, tiene aires de ciudad». Tan descriptiva frase la pronuncian muchos viajeros cuando conocen Astorga. Aciertan. Pocas localidades con este tamaño, su población no supera los 13.000 habitantes, tienen obispo y periódico, *El Faro Astorgano*; cuentan con un regimiento militar y Cámara de Comercio; los vecinos pueden presentar sus denuncias en una Comisaría de Policía propia, disponen de juzgados y de una industria floreciente centrada en la pastelería y la chacinería.

Manuel Arias, astorgano y subdirector del Museo Nacional de Escultura, ofrece una primera razón para avalar esta primera impresión. «La sede episcopal ha sido fundamental. Durante años, cientos de jóvenes han estudiado en el Seminario. Además, el Cabildo de la Catedral generaba, cada cierto tiempo, oposiciones para cubrir las canonjías, atrayendo a gentes ilustres, que daban un tono cultural a la ciudad». La segunda es su estratégica situación geográfica: se encuentra a los pies de la Nacional VI, por aquí discurre la Ruta de la Plata, es centro comercial de una gran comarca y parada para los peregrinos que caminan a Santiago. La tercera razón que imprime un carácter tan singular y propio a esta ciudad es el Palacio Episcopal que diseñó Gaudí.

LA JOYA DESENFADADA. Es el gran reclamo turístico. El encargo del obispo catalán Grau y Vallespinós a su paisano Antonio Gaudí desembocó en «un palacio episcopal que rompe con un desenfado, entre irrespetuoso y respetable, la unidad de la silueta astorgana», como lo definió el viajero Víctor de la Serna. Desde 1964, es sede del Museo de los Caminos. El edificio jamás fue morada de ningún prelado, «no reúne las condiciones adecuadas y es muy incómodo», asevera el actual responsable de la Diócesis que, como sus antecesores, reside en el Seminario. Razón no le falta, en invierno, es tal el frío que ganas le dan a más de uno de pedir que abran las ventanas del Palacio para que salga el aire gélido al exterior.

El goteo de turistas desafiando el helor invernal es constante, «por aquí pasan en torno a 70.000 visitantes al año, unos mil diarios, durante el mes de agosto», señala, José Fernández, sacerdote y director de este Museo desde 1978, cuyas piezas procedentes de los fondos eclesiásticos ocupan buena parte de las estancias que el genio de la arquitectura diseñó como residencia.

Sin embargo, las preocupaciones de Don José no pasan por dotar de calefacción al inmueble, sino de lograr una solución para la enorme grieta abierta en el techo del Salón del trono, que ya fue reconocida en 1942.

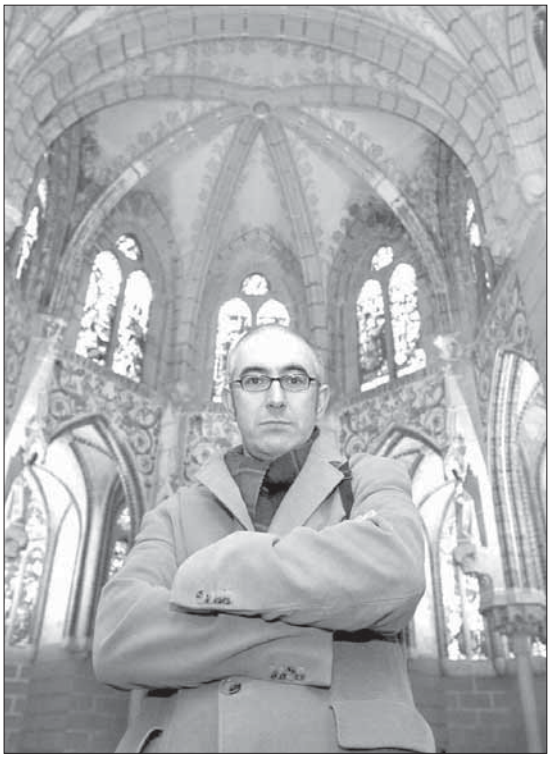

Manuel Arias posa en el Palacio Episcopal de Astorga. / R.C. (ICAL)

UNA CIUDAD SIN AUTOBUSES. A este cura le gusta llamar al Palacio «el guardaespaldas de la ciudad», porque se encuentra pegado a las murallas, junto a la catedral gótica, el otro gran monumento de Astorga, a pesar del ninguneo que sufre por parte de los turistas japoneses, centroeuropeos y nacionales, que solo tienen ojos para el «juguete gaudiniano».

Siguiendo las indicaciones de Manuel Arias, en el interior de la seo hay que disfrutar del impresionante retablo de Gaspar Becerra, pero, antes, conviene detenerse, junto a la fachada de San Esteban, donde se encontraba el calabozo de las emparedadas. Allí se encerraban a las *magdalenas* astorganas. Los peregrinos les echaban pan por un ventano que aún se conserva.

Todo se encuentra a mano en Astorga, «tiene las comodidades de una pequeña ciudad y no son necesarios lo autobuses urbanos», se ufanan en destacar sus vecinos. Mario, un funcionario jubilado, que ha residido en Madrid, Barcelona y León reconoce que aquí, «los días

Fran Méndez y Carmen Alonso, propietarios de chocolates 'La Cepedana' en Astorga . / RUBÉN CACHO (ICAL)

Localizador de Astorga

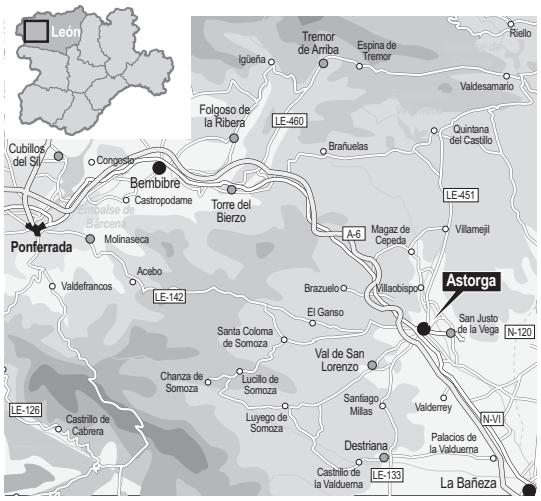

FUENTE: Elaboración propia

ICAL

tienen 36 horas, porque todas las gestiones se realizan en un momento».

También la visita turística por la ciudadela se convierte en un agradable paseo. «Se nota que, desde las instituciones, se está apostando por cuidar el patrimonio», apunta Manuel Arias, tras señalar la casona donde vivió el poeta Leopoldo Panero y comentar que, pronto, será un gran centro cultural, donde se ubicará el Museo del Chocolate.

El dédalo de callejas lleva al viajero hasta la Plaza Mayor, donde se encuentra el Ayuntamiento. Otro imponente edificio coronado por un reloj flanqueado por dos maragatos. «Por cierto», nos alerta Arias, «Astorga no es la capital de la Maragatería, como señalan algunos. Sólo fue el centro comercial más próximo de los pueblos maragatos. Esta ciudad es un cruce de varias comarcas: aquí confluyen la Cepeda, la Vega, la Ribera y, por supuesto, la Maragatería».

> Esta ciudad es un cruce de varias **comarcas:** la Cepeda, la Vega, la Ribera y la **Maragatería**

ENTRE LA CECINA, LAS MANTECADAS Y EL CHOCOLATE. Hay que hacer cola para comprar una buena cecina en establecimientos como Cárnicas Barros. La calidad está garantizada. Lo mismo que las mantecadas. En torno a diez fábricas se mantienen abiertas, con una producción que supera las 270 toneladas anuales. No le ha ido tan bien al Chocolate. En el Museo dedicado a este producto rememoran la época de esplendor, cuando el cacao se transformaba en hasta 40 obradores. Actualmente, solo se elabora en dos: *La Maragatina* y *La Cepedana*.

Este último negocio mantiene la tradición centenaria gracias a dos antiguos empleados, Fran y Mary Carmen, hoy reconvertidos en empresarios, tras decidir asumir el riesgo y alquilar la fábrica a sus propietarios, en 2003, después de que éstos presentaran suspensión de empleo. «Continuamos los mismos seis trabajadores que antes. Hemos aumentado la producción y creado nuevas variedades», comenta Fran, que, con 39 años, se estrena como gerente, «trabajamos, sobre todo, para Galicia. Le veo futuro a las mantecadas y a los hojaldres. El chocolate es un producto muy regional. Apenas si producimos 20.000 tabletas al mes».

MÁS PEREGRINOS, MENOS CURAS. El paisaje urbano cambia. Desaparecen las sotanas y llegan los mochileros. Antaño era común toparse con grupos de seminaristas paseando por la ciudad. «Hace cincuenta años en el Seminario estudiaban unos 300 jóvenes y otros 600 se encontraban internos en el Seminario Menor», aporta don José. El descenso ha sido brutal, actualmente, el número de aspirantes a sacerdotes no supera la decena.

Sin embargo, «por aquí pasan peregrinos todos los días del año», señala una hospitalera brasileña mientras atiende a una pareja aterida de frío, que dos días antes inició el recorrido en León. Otro caminante belga, que comenzó en solitario su viaje en Le Puy, Francia, asegura que, «en invierno es duro, pero en los refugios es todo muy familiar».

Astorga es parada obligada en el Camino de Santiago y enclave estratégico, se encuentra a apenas unos 300 kilómetros de la meta y muchos eligen este punto para iniciar su peregrinación. «Hemos notado un aumento de jacobitas con respecto a 2004 y, eso que fue Año Santo», asegura Mario, que es miembro de la Asociación de Amigos del Camino y un buen andarín. «Lo he realizado en ocho ocasiones, la primera en 1965, cuando no lo conocía nadie».

Hoy el Camino está de moda, el turismo cultural y gastronómico, también, y, ¿quién no sucumbe ante una caja de mantecadas o una buena pieza de cecina para disfrutarla en casa? Todo esto lo tiene Astorga, una ciudad en miniatura y acogedora, donde se saborea el pasado de un enclave que ya fue elegido por los romanos como encrucijada de caminos.

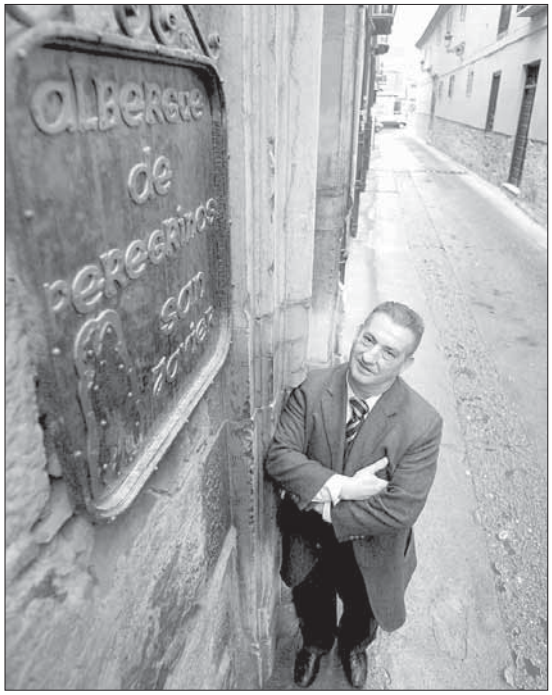

El propietario del restaurante Gaudí en Astorga (León), Gaspar Ramos. / R.C. (ICAL)

Un albergue de cinco estrellas

P.A. (ICAL) / ASTORGA

Gaspar Ramos mantiene que el futuro de Astorga pasa por el turismo de calidad y el Camino de Santiago. La prueba fehaciente son los dos establecimientos que regenta en esta ciudad: El Hotel Gaudí y el Albergue de Peregrinos San Javier. «También he abierto una posada en Rabanal del Camino y no descarto montar otro albergue en algún otro punto. Ya se verá». Es la carta de presentación de quien se ha enganchado a la senda jacobea con una pasión desatada, «ha sido una forma de conectar con mucha gente diferente», y remacha, «lo del refugio para peregrinos no es para hacerte rico, pero ganas en amistades». La tarifa que aplica es la prueba de estas afirmaciones, seis euros por noche, calefacción en invierno, y no cierra a lo largo del año.

> El **futuro** de Astorga pasa por el **turismo** de calidad y el **Camino de Santiago**

A este empresario que ya pasa de los sesenta se le nota feliz y pletórico cuando enseña la casona, que fue propiedad de una familia noble, los Pernía, y que ha rehabilitado como albergue. No es para menos. La ha montado con mimo. Dispone de estancias amplias para relajarse tranquilamente, cocina para que los peregrinos puedan prepararse la cena, una chimenea donde conversar e, incluso, ha colocado una fuente con agua salada para meter los pies y relajarlos, después de una larga caminata.

Quien sabe si el futuro de estos establecimientos para peregrinos, con el tiempo, se generalicen por todo el trayecto. Gaspar siempre ha tenido ojo, comentan sus amigos, dejó en 1981 el hostal que regentaba en Celada de la Vega y compró en Astorga el edificio donde se asentaban los juzgados y otras casas aledañas, transformando el conjunto en el Hotel Gaudí. No fue una mala jugada comercial, enfrente de su establecimiento se asienta el Palacio Episcopal y la Catedral. Quizás, ya entonces, barajaba en su cabeza la ecuación que ha convertido a esta ciudad en un importante enclave turístico, «El viajero viene atraído, primero, por Gaudí; luego por el cocido maragato y en tercer lugar por el Camino de Santiago». Una fórmula que resultó aún más eficaz tras la exposición de Las Edades del Hombre celebrada durante del año 2000 y que fue visitada por mas de 450.000 personas, «fue un revulsivo, a partir de esa fecha creció espectacularmente el número de turistas».

De sus labios se escapa un, «Astorga está de moda», para vaticinar, «la gente hace el Camino a pie y luego son muchos lo que regresan para disfrutar de todo lo que tiene Astorga. Cuanto mejor le trates, con más ganas vuelven». No es mala fórmula.

La próxima entrega: 'Venta de Baños, enamorados del ferrocarril'

ZARANDAJAS
ANTONIO PIEDRA

La primera pieza

Hoy -día tres de enero, año segundo de la victoria de la alianza de civilizaciones-, coincidiendo con la recepción que ZP brindará a Evo Morales para que se anime a replantear -primero por lo bajines- la deuda histórica boliviana, Carmencilla Calvo y Ángel Villalba, según los hados fatídicos, brindarían con cava catalán por la gran hazaña del desguace del Archivo de Salamanca. Según la ministra, los legajos pasarán -sin aventar el polvo siquiera, todo un detalle- de Castilla y León a Cataluña, y en concreto al Archivo Nacional de Cataluña de Sant Cugat del Vallés. .

Pasqual Maragall, siguiendo también fuentes inspiradas de la ministra, será el encargado de organizar la fiesta de devolución por todo lo alto. No es para menos: un clamor planetario de retrocesión soberana recorre España, y Cataluña es su principal receptora. ¿Cuándo? Pues ya: en este mismo mes de enero, según predicciones. ¿Y la manifestación de hoy en Salamanca? Calderilla para una mermada libertad de expresión -la dictadura del CAC también nos acecha-, pues lo que importa, según Carmencilla, es ser «respetuosos con la legalidad». Ladran, luego cabalgamos. Siempre el Quijote en el filo de la provocación, incluso para pasear el cadáver de Jesús Caldera.

Y lo digo, porque reclamar respeto a la ley de devolución aprobada por el Congreso de los diputados -el primer parlamento que hace de un archivo nacional yesca nacionalista- no es más que un acto político de debilidad con atasco. Aquí sólo se ha tirado de la cadena cuando Carod Rovira ha considerado que el capacete huele y está a punto de reventar. Con el Archivo de Salamanca el tripartito se ha cobrado la primera pieza de un gobierno mediocre que lo torea a discreción.

No deja de ser curioso que los nacionalistas catalanes, y el obispo de Lérida es uno de ellos, se nieguen, como se hizo hace unos días, a devolver a la Comunidad aragonesa las obras de arte que usurparon en nombre de la fe. De siempre, quien roba a un ladrón tiene cien años de perdón, pero el chollo de los nacionalistas con ZP apunta a negocio redondo: se cambian leyes para legalizar el atraco a la memoria histórica. ■

|COMENTARIO EDITORIAL|

Un problema de magnitud

El año 2005 deja el dramático balance de 359 muertos en las carreteras de Castilla y León, cifra que si bien es ligeramente inferior a la de 2004 -apenas un 4 por ciento menos- debe suponer una llamada de atención para todos: conductores, autoridades y, por supuesto, informadores.

Más allá de la mera estadística, lo cierto es que los accidentes de tráfico suponen un problema para España en todos los órdenes: social, económico, personal. Baste el dato de que se trata de la primera causa de muerte entre la población joven del país, para exigir a la Administración que afronte este hecho con una política de Estado y a los ciudadanos que abandonen esa cierta complacencia con la que perciben infracciones.

Es cierto, que en los últimos años se vislumbra una toma de conciencia sobre el problema, aunque aún se está lejos de un verdadero clamor social para que se adopten medidas eficaces. Quizá la primera, debiera ser una aceleración en la modernización de la red viaria ya que tres de cada cuatro accidentes mortales que se producen en Castilla y León tienen como escenario carreteras sin desdoblar, especialmente, las nacionales.

En el propio avance de los planes de infraestructuras puede estar una explicación para el descenso sostenido en la siniestralidad en los últimos años, pero las cifras demuestran que ello no será suficiente. La ciudadanía ha dado muestras suficientes de que, en esta cuestión, la política del palo es la más eficaz. El Gobierno tiene puestas grandes esperanzas en el carné por puntos que comenzará a aplicarse este mismo año, pero la experiencia francesa puso de manifiesto que los índices de accidentalidad no disminuyeron apreciablemente hasta que se acometió una estrategia de instalación de radares fijos que hizo bajar la velocidad media de conducción. En España, ya se han dado los primeros pasos en esta dirección, pero, por ejemplo, los 18 que a corto plazo tendrá la Comunidad parecen una cifra insuficiente para los miles de kilómetros de red viaria, además, con un escaso poder disuasorio puesto que se anuncian unos metros antes.

> «El Gobierno tiene puestas grandes esperanzas en el carné por puntos que comenzará a aplicarse este mismo año»

El otro elemento a tener en cuenta es el alcohol, responsable de la mayoría de los siniestros. En este punto, la apelación debe ser a la ciudadanía que debe empezar a ver a quien se pone al volante bebido como un enemigo público, capaz de poner en riesgo la vida del prójimo. En este sentido, habría que pedir al Gobierno la misma o más diligencia que ha empleado en poner trabas a los fumadores para impedir que alguien bebido -por muy poca que sea la cantidad- conduzca. La ley anti-tabaco demuestra que cuando una Administración quiere remueve todos los obstáculos que se planteen y éste también es un problema de gran magnitud.

|HUMOR GRÁFICO| MANOS LIBRES

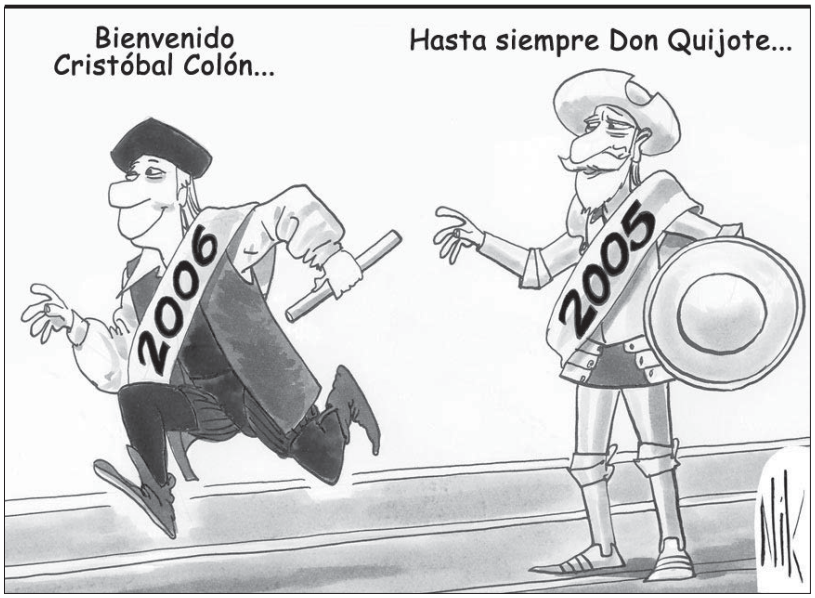

LA PRUEBA DEL NUEVE

Paritorios en Nochevieja

Hemos cambiado de año, pero no de realidades. La nuestra, la de Castilla y León, sigue siendo la misma. Y no miento, lo atestiguaban los periódicos de ayer. Suele ser costumbre que los diarios saquen en sus portadas del día 2 de enero a los primeros bebés nacidos en cada provincia en el nuevo año. Pero, ¡ay!, eso no está al alcance de todos. En Soria no hubo cola en los paritorios en Nochevieja. Mientras en ciudades como Barcelona los niños asomaban la cabeza al reclamo del sonido de las campanadas como si se resistieran a perderse las primeras uvas de sus vidas, en Soria no tenían la suerte de saludar el Año Nuevo con la alegre noticia de un nacimiento . Fue necesario esperar al día 2 para el primer alumbramiento, algo que no es nuevo porque van dos años seguidos en que los paritorios de Soria se quedan huérfanos de niños el primer día del año. Y es que, por desgracia, así se escribe la historia. La realidad de esta tierra es que la natalidad no goza de buena salud, y peor sería si no hubieran llegado inmigrantes a nuestros pueblos y ciudades. En Ávila y Burgos, por ejemplo, los primeros bebés de 2006 son bebés con apellidos de otras latitudes. ¡Y menos mal!

EL PAISANO

SUBE/BAJA

Ejecución del AVE

En contra de lo que suele ser habitual, el desarrollo de las obras del AVE Madrid-Segovia-Valladolid, que han alcanzado ya el 75 por ciento de su ejecución, discurre según los plazos previstos.

Accidentes laborales

La siniestralidad laboral aumentó en la Comunidad en los once primeros meses de 2005, en relación al mismo periodo de 2004, y se cobró la vida de 63 personas, dos más que el año anterior.

LAS CIFRAS

61.938 **turismos se matricularon en 2005 en la región, lo que supone un descenso en relación a 2004 del 0,45 por ciento, frente a un aumento nacional del 0,76 por ciento.**

20,17 **euros es la media de dinero que lleva gastado cada persona en el sorteo extaordinario de la Lotería del Niño, una cifra muy inferior a la media de 81,3 euros que invirtieron en el de Navidad.**

|LAS CARAS DE LA NOTICIA|

José Ignacio Sobrini Lacruz

Secretario general del Consejo Consultivo

El Pleno del Consejo Consultivo de Castilla y León ha designado nuevo secretario general de la institución a José Ignacio Sobrini Lacruz, quien, desde hace 18 años, ejercía como letrado-jefe de la Asesoría Jurídica de la Consejería de Agricultura y Ganadería.

Carmen Calvo

Ministra de Cultura

La ministra de Cultura, Carmen Calvo, convocó ayer -tan sólo un día antes de la concentración a favor del Archivo de la Guerra Civil de Salamanca- al alcalde de la capital charra, Julián Lanzarote, al pleno del Patronato del centro documental el 10 de enero.

El 81% de los vascos está a favor de un diálogo entre Gobierno y ETA

Un sondeo del Ejecutivo autonómico revela que la mitad de estos ciudadanos favorables a la negociación la supeditan al abandono definitivo de las armas por parte de los terroristas

• Un 58% se los encuestados apoyaría la independencia de la región y a un 64% le gustaría que se pusiera en marcha el proyecto del 'lehendakari', aunque la mayoría lo desconoce.

Miles de personas se manifestaron en junio del año pasado por Madrid contra el diálogo con ETA. / EFE

OTR-PRESS / BILBAO

El 81 por ciento de los vascos está a favor de que el Gobierno que preside José Luis Rodríguez Zapatero y la banda terrorista ETA inicien un proceso de diálogo. Así lo refleja el último Sociómetro elaborado por el Gabinete de Prospección Sociológica del Gobierno vasco, hecho público ayer. Según sus datos, hasta el 58 por ciento de los encuestados estaría dispuesto a apoyar la independencia del País Vasco, la mitad de ellos sin condiciones previas. La mesa de partidos que pretende poner en marcha el *lehendakari*, Juan José Ibarretxe, cuenta con el respaldo del 64 por ciento de los ciudadanos, aunque hay un alto grado de desconocimiento de este proyecto.

Ocho de cada 10 vascos cree que ETA y el Gobierno deberían hablar. Un 38 por ciento de los preguntados supedita este escenario a un abandono definitivo de las armas por parte de la banda terrorista (sobre todo los votantes del PSE y del PNV), y un 12 por ciento sólo a una tregua. Un 31 por ciento, en especial los simpatizantes de los socios del PNV en el Gobierno vasco y del Partido Comunista de las Tierras Vascas, llega a afirmar que este proceso debería iniciarse aunque los atentados y las extorsiones etarras continúen.

Para el 34 por ciento, es ETA quien debe tomar la iniciativa, mientras que el 32 por ciento cree que debe ser el Gobierno de Zapatero (sobre todo votantes del PCTV). El 18 por ciento apuesta por el Ejecutivo de Ibarretxe. En esa hipotética negociación, los encuestados creen que debería abordarse el reconocimiento de las víctimas, la entrega de las armas, así como los presos y refugiados (citados por el 81 por ciento). El 70 por ciento cree que los ciudadanos deben conocer esas conversaciones.

Hay optimismo, en todo caso, ya que el 61 por ciento de los sondeados tiene esperanza en que en los próximos años se consolide la paz. Para propiciarla, las medidas propuestas son el apoyo a las víctimas, el cese de la *kale borroka* y una tregua de ETA (ambas con el 87 por ciento), que Batasuna condene la violencia (85 por ciento), que el Gobierno se comprometa a respetar lo que decida la sociedad vasca (75 por ciento), el acercamiento de los presos a las cárceles vascas (72 por ciento), la legalización de Batasuna (59 por ciento) o la suspensión de los procesos judiciales contra la izquierda *abertzale* (53 por ciento).

> Todos los partidos **suspenden** en la valoración que de ellos hacen los **votantes**

PROBLEMA POLÍTICO. En todo caso, el 70 por ciento de los entrevistados cree que hay un problema político en el País Vasco más allá de la violencia. Tres de cada cuatro vascos creen que la comunidad autónoma tiene derecho a decidir su futuro. El porcentaje de ciudadanos que se expresa a favor de la independencia es el más alto de los últimos años, un 27 por ciento (al que habría que sumar un 31 por ciento que estaría dispuesto a apoyarla en función de las circunstancias) mientras que un 32 por ciento la rechaza de plano.

La confianza de los vascos en sus políticos no es muy elevada. Todos los partidos suspenden. El PNV es el mejor valorado (4,8) y el peor es el PCTV (3), por debajo del PP, que se queda en un 3,2. El PSOE se coloca con un 3,9, por detrás de EA (4,1). En cuanto a los líderes políticos, sólo aprueba el *lehendakari*. Los dirigentes del PP vasco y nacional, María San Gil y Mariano Rajoy, son los que peor nota obtienen (2,5 y 2,2 respectivamente).

Los ex jefes militares de ETA piden que Francia se implique en el fin del conflicto

EFE / PARÍS

Los presuntos ex jefes militares de ETA Ainhoa Múgica Goñi y Juan Antonio Olarra Guridi, y otros dos etarras, afirmaron ayer en un tribunal de París que es «insoslayable» la propuesta de Anoeta para resolver el «conflicto» vasco, y pidieron a Francia su implicación en el proceso y el cese de la «represión».

«Es hora de probar vías que pondrán fin al conflicto. No hay varita mágica: el derecho a la autodeterminación y la territorialidad, sumados a la garantía de un proceso democrático, son conceptos insoslayables para superar el conflicto», aseguró Múgica Goñi, que se expresó en nombre propio y de sus tres compañeros ante el Tribunal Correccional de París, donde se abrió ayer el juicio.

Múgica Goñi, que leyó el texto en francés, recalcó que en «dar la palabra al pueblo. Y respetarla» estriba la clave para la paz, «una paz basada en la justicia. Pero no una justicia vestida de toga negra».

En su declaración, los cuatro reivindicaron con «orgullo» su pertenencia a ETA, «una forma de resistencia entre otras», y dijeron a la Corte que no le reconocen «ninguna legitimidad» para juzgarles y que por eso desde hoy no asistirán a la vista, que debe prolongarse hasta el próximo día 18.

Por tanto, sólo participarán en la vista los otros dos acusados, los franceses Saroia Gallaraga y Bruno Josié, que comparecen libres y cuyo papel, según la acusación, consistía fundamentalmente en facilitar la estructura logística de ETA en Francia.

Múgica Goñi y los otros tres miembros de la banda terrorista vasca instaron al tribunal a leer la propuesta *Ahora el pueblo, ahora la paz*, que realizó Batasuna en Anoeta en noviembre de 2004.

▶ SOBERANÍA

El PNV asume el Plan Ibarretxe como propuesta para una futura mesa de partidos

EFE / BILBAO

El presidente de la ejecutiva del PNV, Josu Jon Imaz, afirmó ayer que el Plan Ibarretxe será la propuesta de su partido en una futura mesa de partidos para la normalización en la que se deberá alcanzar un acuerdo entre las diferentes «sensibilidades e identidades» políticas vascas.

Imaz aseguró en una rueda de prensa en Bilbao que «en absoluto» hay diferencias en este asunto entre él, el *lehendakari* Juan José Ibarretxe y el portavoz de su partido en el Parlamento vasco, Joseba Egibar, y que la «posición unánime» del PNV es la establecida en el documento sobre pacificación aprobado el pasado mes de octubre.

Ibarretxe y Egibar coincidieron la pasada semana en declarar que el Plan del primero sigue «vigente» y contiene los «mimbres» para la solución del «conflicto» vasco, lo que fue criticado por los partidos de la oposición.

Por su parte, el presidente del EBB pidió a los partidos que no «nieguen» los «proyectos de los demás» y «pongan encima de la mesa los propios para ser capaces de alcanzar acuerdos sobre cómo se interpreta y ejercita el derecho de decisión y el pacto con el Estado».

«Es evidente que tenemos posiciones diferentes; la nuestra está contenida en el proyecto de nuevo Estatuto, y además hemos marcado el límite de que se tiene que lograr un apoyo igual o superior al del Estatuto de Guernica, por lo que será integrador», explicó Egibar.

▶ INICIATIVA

'¡Basta ya!' lanza un periódico en la red para oponerse al nacionalismo

SERVIMEDIA / MADRID

La plataforma ciudadana *¡Basta Ya!* lanzará un periódico en internet con el que este colectivo quiere trasladar de forma directa a la sociedad su visión de aspectos como la lucha contra ETA, la oposición al nacionalismo o la situación de los amenazados en el País Vasco.

Fuentes de *¡Basta Ya!* informaron que el periódico será elaborado a partir de la página con la que ya cuenta la plataforma ciudadana (*www.bastaya.org*), que será reelaborada para presentar un formato similar al de otros diarios electrónicos.

▶ ESTATUTO CATALÁN

CiU acusa a José Montilla de mentir porque «no hay acuerdo ni en la lengua»

EFE / BARCELONA

El diputado y negociador de CiU en el Estatuto, Quico Homs, acusó ayer al PSC y a su primer secretario, José Montilla, de «mentir» sobre el estado de las negociaciones estatutarias, y aseguró que no hay acuerdos ni siquiera en materia de equiparación lingüística entre catalán y castellano.

Homs se dirigió al PSC para pedir a los socialistas que «no mientan más sobre el estado de las negociaciones del Estatuto porque, como ya pasó en su valoración de la reunión del pasado día 29, veo que siguen con la misma cantinela».

En CiU causó gran molestar que Montilla elevara ayer al 60% los aspectos del nuevo texto en que hay una «aproximación suficiente» para llegar a acuerdos en las próximas semanas.

«En lengua no estamos de acuerdo, en derechos históricos no es verdad que haya acuerdo, ni en la definición de las tipologías de las competencias, el poder judicial no está cerrado... todo lo que dicen es falso», se lamentó el representante convergente, quien insistió en que «con CiU no hay ninguna competencia cerrada», a excepción de la de Estadística.

Homs criticó que el PSC informase el pasado 29 de diciembre de que había acuerdo sobre la equiparación entre el catalán y el castellano cuando, según reveló, el Gobierno del PSOE sólo ha reconocido la obligatoriedad de utilizar el catalán a «las administraciones de Cataluña y no en Cataluña».

¿Y LA NOVEDAD?. «Se predica el derecho y el deber de conocer el catalán, pero es sorprendente que la Administración central quede exenta de la obligación de utilizar el catalán en Cataluña. ¿Dónde está la novedad?», se preguntó el negociador nacionalista.

Respecto a la financiación, CiU insiste en pedir al vicepresidente económico, Pedro Solbes, que presente una nueva oferta negociadora y critica que Montilla defienda la estrategia negociadora del PSOE porque, aseguró Homs, «aún no ha entendido que la propuesta de Solbes es un no rotundo a lo que se formula desde Cataluña».

«La conclusión de los papeles de Solbes es que la financiación no va en el Estatuto. Por tanto, no pedimos una nueva propuesta, sino una propuesta, ya que la actual es incluso un retroceso», remarcó el diputado autonómico.

Los 'populares' ofrecen diálogo a un Gobierno que no les llama

El PP asegura que su ofrecimiento es «sincero, responsable y sigue en pie»

• La responsable Política Autonómica y Local del partido, Soraya Sáenz de Santamaría, acusa a Zapatero de ignorar la oferta de pacto de Rajoy «para salvaguardar la unidad».

EFE / MADRID

La responsable de Política Autonómica y Local del PP, Soraya Sáenz de Santamaría, aseguró ayer que su formación no ha recibido «por el momento» ninguna llamada desde Moncloa para fijar una reunión entre el presidente del Gobierno y el líder *popular*, aunque reiteró que su partido sigue «abierto» al diálogo.

En rueda de prensa en la sede del PP en Madrid, Saénz de Santamaría señaló que el ofrecimiento del PP al diálogo es «sincero, responsable y sigue en pie», tal y como era en enero de 2005 cuando en la última reunión entre José Luis Rodríguez Zapatero y Mariano Rajoy -recordó- éste ofreció al Gobierno por escrito un pacto para salvaguardar la unidad y la soberanía de los españoles.

«Zapatero hizo caso omiso a ese pacto», subrayó la dirigente *popular*, quien consideró que a consecuencia de ese rechazo un asunto que «los españoles no tenían en su agenda» -en referencia a la reforma del Estatuto de Cataluña-, ha pasado a provocar «una gran preocupación, como así lo revelan las encuestas».

El PP, matizó la representante *popular*, quiere «mantener esa costumbre institucionalizada de que ninguna reforma estatutaria o que afectara al modelo de Estado se pactara si no era, al menos, por los dos partidos nacionales», una costumbre «digna de recuperarse» para la que los populares hacen un ofrecimiento «leal, sincero y responsable».

A su juicio, los españoles «ya están hartos de temas como el Estatuto, que no les genera ningún beneficio y sí les reporta una gran preocupación», y acusó a Zapatero de seguir «enredado en este tema» sin explicar qué quiere hacer con el texto catalán y con aspectos como la financiación. «Ahora parece que Zapatero se nos pone de canto y quiere hacer entender que el tema no va con él, pero está implicado desde el principio, lleva su sello personal», subrayó.

Sáenz de Santamaría consideró que los ciudadanos «se están dando cuenta de que Zapatero no tiene las mismas preocupaciones que tenemos todos: no le preocupa la cesta de la compra, la subida de los precios y parece preocupado únicamente por el debate territorial» que, en su opinión, en 2006 se va a extender al País Vasco y a Galicia.

> **«Zapatero** se va a dedicar en **2006** a resolver sus **problemas políticos** y no los de los **españoles»**

Zapatero, continuó la *popular*, se está «alejado del día a día», y apuntó que «si en 2006 se va a dedicar a resolver sus problemas políticos y no los problemas diarios y económicos de los españoles, no le auguro que mejoren las tendencias».

En este sentido, la dirigente conservadora se refirió a las encuestas en las que se refleja una bajada en la intención de voto para el PSOE y un aumento para el PP. «Ponen de manifiesto una clara tendencia de descrédito por parte de Zapatero y el Gobierno; está claro que los españoles ya se han dado cuenta de que en este país se necesita algo más que sonrisas y tres frases ocurrentes para gobernar», manifestó.

Mientras el PP «se presenta como una alternativa seria, como una verdadera alternativa de Gobierno», afirmó y señaló que los sondeos revelan un descrédito hacia Zapatero porque «se ha dedicado a generar problemas que no interesaban a nadie, pero que ha afrontado por tener que hacer ciertas componendas políticas para seguir en la Moncloa». «A Zapatero le está llegando la hora de la verdad, ha perdido en menos de dos años lo que otros miembros de su partido conservaron durante 12. Son las peores tendencias de un Gobierno en democracia», concluyó.

La representante de PP, Soraya Sáenz de Santamaría. / VICTOR LERENA (EFE)

Defienden la candidatura de Núñez Feijóo

El portavoz adjunto del PPdeG, Xosé Manuel Barreiro, argumentó ayer que el futuro presidente de la formación, Alberto Núñez Feijóo, debe de ser también el próximo candidato a la Presidencia de la *Xunta*. Barreiro declaró que «siempre» defendió la posibilidad de que «la persona que salga elegida en el congreso sea también el candidato» a presidir el Ejecutivo autonómico.

En cuanto a lugar que ocupará Manuel Fraga en el partido, consideró que debe ser él mismo quien decida sobre su situación entre las distintas posibilidades existentes. «Sea cual sea el destino que decida acometer, su papel seguirá presidido por la misma brillantez, por el mismo rigor y, sobre todo, por la misma entrega y compromiso con este proyecto político, tal y como vino demostrando a lo largo de toda su vida», comentó.

Dos encuestas muestran una subida del PP del 3% respecto a los comicios de 2004

AGENCIAS / MADRID

El PP lograría un incremento de casi el tres por ciento de sus votos respecto a las generales de 2004, si se celebrasen hoy las elecciones, según las encuestas publicadas ayer por *El Mundo*, que muestra un empate técnico con el PSOE, y *La Razón*, que atribuye a los *populares* una ventaja de seis escaños.

El PSOE conseguiría entre un 41,5% de los votos -según *El Mundo*- y un 39,76% -según *La Razón*-, porcentajes que suponen una disminución de entre 1,1 y 2,8 puntos respecto al 42,6% logrado por los socialistas el 14 de marzo de 2004.

El sondeo de *La Razón* indica además que el PSOE lograría entre 151 y 152 diputados -actualmente cuenta con 164-. Según la encuesta de *El Mundo*, los *populares* lograrían un 40,5% de los votos, mientras que *La Razón* atribuye al PP un porcentaje del 40,04 y entre 159 y 158 diputados, frente a los 148 actuales.

El sondeo de *El Mundo*, elaborada por *Sigma Dos*, destaca que un 33,8% de los encuestados tiene una imagen buena de Zapatero, frente al 28,8% que tiene una imagen regular, el 13,9 que tiene una mala imagen, el 13,1 que tiene una muy mala imagen y el 8% que tiene muy buena.

De los ministros del Gobierno, los más valorados, según este sondeo, son José Bono, Pedro Solbes, y María Teresa Fernández de la Vega, y los peor calificados son la titular de Vivienda, María Antonia Trujillo, la de Educación, María Jesús San Segundo, y el de Industria, José Montilla.

El cuerpo de una mujer yace en un olivar de la localidad de Algarinejo (Granada) tras ser alcanzado por dos disparos efectuados por su ex marido. / JUAN FERRERAS (EFE)

El año comienza con tres muertes por casos de violencia doméstica

Dos mujeres fallecieron en Granada y Málaga a manos de sus parejas en un trágico 1 de enero • Un hombre también perdió la vida en Gerona tras recibir un navajazo de su novia

• El Instituto Andaluz de la Mujer comunicó ayer que la persona que mató en Marbella a su compañera sentimental, de origen marroquí, tenía una orden de alejamiento.

EFE / MADRID

En el primer día de 2006, se registraron tres víctimas mortales, dos mujeres y un hombre, a causa de la violencia doméstica, según informaciones policiales difundidas en las últimas horas, y en uno de los casos, el autor de los hechos tenía orden de alejamiento.

Las mujeres fallecieron en Algarinejo (Granada) y Marbella (Málaga), y el hombre en Roses (Gerona).

Pilar Pacheco se convirtió el domingo en la primera víctima mortal de este año por violencia doméstica, al morir en Algarinejo tras ser alcanzada por dos disparos de escopeta efectuados presuntamente, por su ex marido, a quien había denunciado anteriormente, en 2004, por malos tratos ante la Policía local de Priego (Córdoba). El marido fue detenido ayer por la Guardia Civil en un bar de Algarinejo, y reconoció ser el autor de los disparos.

El suceso ocurrió poco antes de las 17,00 horas, cuando la fallecida recogía aceitunas junto a su actual pareja en un olivar cercano al cortijo Atalaya, propiedad de su ex marido y cercano a esta pequeña localidad, ubicada en el noroeste de la provincia, junto al límite de la provincia de Córdoba.

Poco después, también en la tarde de domingo, una mujer marroquí de unos 40 años falleció en Marbella tras ser asfixiada, presuntamente por su pareja, que se entregó posteriormente a la Policía Nacional y confesó el crimen, según informaron ayer fuentes policiales.

El asesinato se produjo sobre las 20,00 horas en una vivienda situada en el edificio Mediterráneo, en Marbella, después de que el agresor la asfixiara en el interior del inmueble que tenían alquilado desde hacia varios meses.

> En **2005** murieron **62 mujeres** a causa de agresiones en el ámbito familiar, **10 menos** que en 2004

La coordinadora provincial del Instituto Andaluz de la Mujer, Pilar Oriente, informó de que el agresor tenía orden de alejamiento desde junio pasado, y manifestó que la mujer, después de denunciarlo, volvió a verlo, por lo que pidió que no se llegue a sentir compasión por el maltratador.

En Rosas (Gerona), un vecino de Sant Esteve Ses Rovires de 50 años murió tras recibir presuntamente un navajazo de su compañera sentimental, según informaron ayer los *Mossos d'Esquadra*.

Sobre las 20,00 horas del mismo domingo los agentes recibieron el aviso de un familiar de María Adela R.O,. de 51 años, vecina de Terrassa, que les informaba de que había hallado en su domicilio una nota en la que explicaba que iba a suicidarse en su segunda residencia, un apartamento en la urbanización Santa Margarida de Roses, donde iba a pasar unos días con su pareja.

Los *Mossos*, al llegar al inmueble, en los Apartamentos Santa Llúcia, encontraron a la mujer, que se había tomado gran cantidad de medicamentos, posiblemente barbitúricos, y a su compañero sentimental muerto en la cama.

Por otro lado, en Vigo, ese mismo trágico día, un hombre de 48 años fue detenido por agredir y después perseguir hasta dependencias policiales a su ex pareja sentimental, que se disponía a presentar una denuncia tras ser agredida.

A lo largo de 2005 murieron 62 mujeres a causa de la violencia doméstica, 10 menos que en 2004.

▶ AGRESIÓN EN JAÉN

Un inmigrante búlgaro recibe un hachazo tras una pelea en un bar de Los Villares

EFE / JAÉN

Un inmigrante búlgaro resultó herido grave después de recibir un hachazo en Los Villares (Jaén) tras una pelea en un bar con un vecino del municipio que se encuentra detenido en la Comandancia de la Guardia Civil.

Según informaron fuentes próximas a la investigación, el suceso tuvo lugar sobre las 20,45 horas del domingo en el bar Avenida, de la calle Arroyo de Los Villares cuando la víctima, de unos 35 años, y el presunto autor del hachazo, ambos en estado de embriaguez, se enzarzaron en una pelea en la que se propinaron varios puñetazos.

Los camareros del bar expulsaron al vecino de Los Villares, mientras que la víctima quedó en el interior hasta que poco después el presunto agresor regresó y lo citó desde la puerta para que saliera.

Cuando la víctima salió a la calle y sin mediar palabra recibió un hachazo por la espalda que le afectó a las costillas, mientras que el presunto agresor, un vecino de 41 años conocido como *El Macetas*, y con antecedentes policiales y penales, se dio a la fuga.

La Guardia Civil detuvo al presunto autor sobre las 23 horas mientras que el herido, cuya identidad no ha trascendido, era atendido de urgencia en el centro de salud de Los Villares, desde donde fue trasladado al hospital Neurotraumatológico de Jaén capital.

Fuentes del centro hospitalario confirmaron ayer que el paciente se encuentra consciente y que iba a ser nuevamente trasladado hasta el hospital Médico Quirúrgico de la capital para ser evaluado por especialistas en cirugía torácica.

La víctima es un inmigrante que lleva meses residiendo en Los Villares, donde ha trabajado en la construcción y ahora estaba empleado en la recogida de la aceituna. El agresor permanece detenido en la Comandancia de la Guardia Civil de Jaén.

EN ESPAÑA

TARRAGONA

Detenido por acuchillar en la espalda al amante de su esposa ■ La Policía Local de Tortosa detuvo a un hombre acusado por acuchillar en la espalda al amante de su mujer, al que sorprendió con ella la noche de fin de año. Los hechos ocurrieron a las 03,30 horas cuando el detenido, de 28 años, llegó a su casa y se encontró a su mujer con otro hombre.

ALMERÍA

Un anciano y un niño mueren aplastados al volcar un tractor ■ Un hombre de 78 años y un niño de ocho fallecieron ayer tras ser aplastados cuando un tractor volcó, dando «dos o tres vueltas de campana», cuando circulaban cerca de las 12,40 horas por los alrededores de *El Cortijo Blanco*, situado en la localidad almeriense de Sierra Alhamilla.

ZARAGOZA

Hallan en La Almunia el cadáver de una ucraniana que podría haber sido atropellada ■ El cuerpo sin vida hallado ayer por la mañana en la carretera A-220, en La Almunia de Doña Godina (Zaragoza), es de una mujer de 43 años, identificada como Mykhaylina T., de nacionalidad ucraniana, que falleció probablemente tras ser atropellada.

CASTELLÓN

Fallece un submarinista que trabajaba en las obras de ampliación del puerto ■ Un submarinista de 31 años que trabajaba en las obras de ampliación del Puerto de Castellón falleció ayer por causas desconocidas. Los hechos ocurrieron sobre las 11,00 horas, cuando la Policía recibió una llamada sobre un trabajador que se encontraba muy grave frente al Club Náutico.

1. Una mujer fuma frente a la fábrica de tabaco más antigua de España, hoy perteneciente a la Universidad de Sevilla. **2.** La Torre Picasso es testigo de la Ley antitabaco. **3.** Tres ancianos navarros saborean sus caladas en La Estafeta. **4.** Muchos bares siguieron con humos. / FOTOS: EFE

Sanidad, satisfecha tras la primera jornada laboral con la Ley del tabaco

El Gobierno central espera reducir el número de fumadores un diez por ciento el año próximo • Irrumpe con fuerza la figura del fumador callejero a las puertas de su empresa

• El 90 por ciento de los bares de menos de cien metros cuadrados permite de momento fumar a sus clientes. Las señalizaciones han sido de muy diverso tipo.

EFE / MADRID

La Ley del tabaco superó ayer, primer día laborable tras las fiestas navideñas, su primera prueba de fuego con un notable alto y las autoridades sanitarias mostraron su satisfacción, al tiempo que los fumadores asumían la jornada con resignación y Baleares insistía en defender su normativa propia.

El secretario general del Ministerio de Sanidad, José Martínez Olmos, señaló que las cosas están sucediendo «tal y como se esperaba», que el «balance es positivo» y que el Departamento desearía que el porcentaje de fumadores se reduzca en un 10 por ciento de aquí al 2007. También la Federación de hosteleros, que integra a 150.000 de los cerca de 300.000 locales que hay en España, señaló su alegría y «sorpresa» por el grado de cumplimiento del sector, donde se estima que el 90 por ciento de los bares de menos de 100 metros cuadrados dejará de momento fumar en sus locales.

Frente a esta satisfacción generalizada, destacaba la resignación en general, y a veces el mal humor, de todos los trabajadores que por primera vez en su vida laboral, y tras las fiestas navideñas, se han visto obligados a bajar a la calle para poder fumar.

En Baleares, la normativa antitabaco entró en vigor cinco meses más tarde que su ley autonómica, que prohíbe fumar en cualquier local donde se sirvan comidas aunque permite establecer espacios para fumadores *diferenciados* del resto, pero no aislados físicamente como exige la normativa estatal. Sin embargo, la Consejería de Salud insistió en defender su ley y encargó un informe jurídico que avale su postura.

NAVARRA. También en Navarra opinan que su ley era mejor, pero su cumplimiento fue ayer satisfactorio en los centros laborales, como así lo indicó el director del Instituto de Salud Pública, Pablo Aldaz, quien consideró que la ley navarra, aprobada en el 2003, es mucho mejor que la nacional» que, aunque «necesaria», contiene «auténticos disparates».

Los dueños de bares con una superficie menor deben decidir si sus establecimientos serán o no de fumadores, pero la falta de definición sobre el diseño de éstos carteles ha causado que en Bilbao existan varios modelos.

En muchas ciudades de España emergió ayer un nueva nueva figura urbana: la del fumador callejero a la puerta de su empresa.

Algunos de ellos se ven favorecidos por cierta manga ancha de sus respectivas direcciones y pueden salir a la calle cuantas veces lo necesiten, otros solo podrán fumar en las horas marcadas de descanso y los más cumplidores aseguran que será la cantidad de trabajo la marque sus salidas.

También hay algunas empresas que han pactado sistemas para recuperar el tiempo perdido en fumar. Así, una firma donostiarra ha alargado la jornada de trabajo de sus empleados fumadores.

En Asturias se informó de que unos novios decidieron sustituir los puros por chocolatinas.

▶ CONGRESO

Salgado anuncia que habrá una norma similar contra el alcohol

SERVIMEDIA / MADRID

La ministra de Sanidad y Consumo, Elena Salgado, afirmó que España necesita «una norma contra el alcohol similar a la del tabaco», por lo que anunció que su departamento va a poner en marcha los estudios necesarios para elaborar una ley que regule el consumo, la venta y la publicidad de las bebidas alcohólicas.

«Necesitamos una norma contra el alcohol similar a la del tabaco», declaró la responsable de Sanidad, al tiempo que añadió que se sospecha que «parte del fracaso escolar es atribuible al alcohol».

Para confirmarlo, el Ministerio va a realizar diferentes estudios que sirvan posteriormente como base a la norma que regulará el consumo, la venta y la publicidad del alcohol, y que pretende empezar a abordarse el próximo año: «Hay que aproximarse al problema».

PANORAMA

ARQUEOLOGÍA

Descubren bajo un lago de China tres pirámides similares a las mayas

EFE / PEKÍN

Un equipo de arqueólogos chinos descubrió hace unas semanas tres estructuras arquitectónicas similares a las pirámides mayas bajo el lago Fuxian, en la provincia sureña de Yunnan, según informó ayer la radio estatal.

Imágenes submarinas obtenidas por el equipo muestran un conjunto arquitectónico de al menos 2,4 kilómetros cuadrados y compuesto en total de ocho edificaciones principales, tres de las cuales están dispuestas en pisos unidos por escalinatas al estilo de las pirámides latinoamericanas.

Una de ellas tiene forma circular y cuenta con una base de 37 metros, mientras que las otras dos, de mayor altura, están conectadas entre sí por un corredor de piedra de 300 metros de largo. El descubrimiento ha sido sorprendente.

Los especialistas consideran que el conjunto arquitectónico es obra de una civilización antigua que vivió hace aproximadamente 2.000 años, en tiempos de las dinastías Qin y Han, las primeras que unificaron y gobernaron el país.

El equipo de investigadores asentado en el lago Fuxian, el segundo más profundo del país, ha descubierto diferentes vestigios que parecen confirmar la existencia de una ciudad antigua sumergida bajo sus aguas.

Según algunas teorías, podría ser Yuyuan, desaparecida misteriosamente hace cientos de años y citada en los estudios del historiador clásico chino Han Shu. Puede que en unos meses salgan de dudas.

Imagen de una pirámide de la cultura maya, similar a la hallada en China.

INTEGRACIÓN

La Ley de Dependencia tendrá presupuesto esta semana

El ministro de Trabajo y Asuntos Sociales, Jesús Caldera, presentará esta semana la memoria económica que acompañará al anteproyecto de Ley de Autonomía Personal y Atención a la Dependencia y que planificará la financiación del sistema hasta su completa consolidación en 2015, cuando el coste estimado del mismo será de 9.000 millones de euros anuales. Así lo anunció Caldera en declaraciones a RNE: «La memoria, frente a los impacientes que nos acusaban de que el texto no la llevaba, la presentaremos esta semana, porque este Gobierno se ha impuesto la obligación por Ley de que todo texto que envía al Parlamento con un gasto aparejado tiene que ir acompañado de memoria económica».

METEOROLOGÍA

Seis comunidades están en alerta por precipitaciones y vientos ■ La Dirección General de Protección Civil y Emergencias alertó ayer a las Delegaciones de Gobierno de Aragón, Asturias, Cantabria, Castilla y León, Cataluña y Navarra de fenómenos meteorológicos adversos en forma de nieve, según los datos del Instituto Nacional de Meteorología. Además, alertó a las Delegaciones de Gobierno de Aragón, Cataluña, La Rioja y Navarra por vientos muy fuertes. Aragón podría registrar vientos de hasta 90 kilómetros, al igual que La Rioja y Navarra. En las provincias catalanas de Gerona y Tarragona los vientos superarán los 100 kilómetros por hora.

SEQUÍA

Los pantanos alcanzarán cotas normales si hay lluvias «excepcionales» ■ El Ministerio de Medio Ambiente advirtió ayer de que harán falta lluvias «excepcionales» durante meses para recuperar el nivel de agua de los embalses y paliar los efectos de una sequía «preocupante» e incluso «crítica» en algunas cuencas, como la del Segura. Las cuencas del Júcar, el Tajo y el Guadalquivir están en alarma.

Los Reyes Magos 'alemanes'. Además de contar con la figura de san Nicolás en lugar de santa Claus, los germanos también creen en los Reyes Magos de Oriente. Es por ello que entre el 1 y el 6 de enero los ilustres soberanos visitan y bendicen las casas a cambio de una donación, que irá destinada a los más desfavorecidos. En la imagen, cuatro niños vestidos como los Reyes caminan entre la nieve en Waltenhofen. / FOTO: EFE

Baja un cinco por ciento el número de muertos en carretera durante 2005

Constituye el descenso más importante en los últimos 30 años • El ministro José Antonio Alonso alaba la concienciación ciudadana

• El titular de Interior confía en que la tendencia reduccionista se mantenga con las nuevas medidas gubernamentales, como el sistema del carné por puntos.

FAX PRESS / MADRID

Aunque las cifras son aún trágicas, lo son menos que en años anteriores. Durante el año 2005 se produjeron 2.875 accidentes mortales en carretera, excluidas las zonas urbanas, y con datos de seguimiento hasta las 24 horas de ocurrido el siniestro.

En estos accidentes fallecieron 3.329 personas, 1.501 resultaron con heridas graves y 1.423 con heridas leves. Estos datos suponen con respecto al año 2004 un descenso significativo y son las más bajas registradas desde hace al menos 30 años: 161 accidentes menos (-5,3 por ciento), 182 muertos menos (-5,2 por ciento), 134 heridos graves menos (-8,2 por ciento) y 142 heridos leves menos (-9,1 por ciento). Durante los dos últimos años se redujeron los accidentes de 3.443 a 2.875 (568 menos), las víctimas mortales de 4.029 a 3.329 (700 menos, 17,4 por ciento) y los heridos de 4.047 a 2.924 (1.123 menos).

El ministro del Interior, José Antonio Alonso, agradeció a los ciudadanos «la mejora notable de los resultados y a las asociaciones de víctimas por su activa y estimulante participación», un agradecimiento que hizo extensivo al RACE y RACC, así como a los agentes de la Agrupación de Tráfico de la Guardia Civil.

Alonso, a través de un comunicado, insistió en que el año 2006 será muy importante para la seguridad vial. «La tendencia a la reducción de los accidentes y sus víctimas debe consolidarse con medidas como la implantación del permiso por puntos, dirigido a disuadir a los conductores reincidentes; el trabajo de los radares para evitar las velocidades excesivas e inadecuadas; las campañas de control y sensibilización sobre consumo de alcohol y uso de cinturón de seguridad y casco; y la mayor presencia de los agentes de tráfico», según recogió la nota.

Motocicleta

Vuelven a aumentar los fallecidos en motocicleta en un 17,6 por ciento (320 muertos) de los que más de la mitad se producen en sábado y domingo. El grupo que más desciende es el de los jóvenes de entre 18 y 20 años, con un 15,8 por ciento menos El único grupo que aumenta es el de los conductores adultos entre 35 y 44, con un 2,34 por ciento más.

El accidente más frecuente continúa siendo el de la salida de la vía, con un 39 por ciento de las víctimas mortales, especialmente por la noche de 0,00 a 7,00 horas que concentran el 50 por ciento de este tipo de siniestro. Los conductores y pasajeros de turismos fallecidos que no llevaban puesto el cinturón de seguridad han descendido de un 32,7 por ciento en el 2.004, al 30,5 este año.

CIFRAS PAREJAS. Según los datos Ministerio de Interior, desde 1996 a 2003 las cifras de siniestralidad fueron muy similares. 1996 se cerró con 3.998 muertos, 4.295 en 2000 y 4.029 en 2003. En 2004 y 2005 se registraron cifras que en la evolución histórica de la accidentalidad en carretera no se había producido desde hace muchos años, con un descenso del 12,7 y 5,3 por ciento, respectivamente.

Las comunidades en las que se experimentó un mayor descenso de los siniestros fueron Extremadura con caídas del 33,1 por ciento (97 fallecidos); La Rioja con el 32,2 por ciento (40 fallecidos); y Cantabria con el 28,9 por ciento (27 fallecidos). Por contra, las de mayor incremento fueron Castilla-La Mancha, con el 20 por ciento más (299 fallecidos) y Murcia, con el 3,2 por ciento; 128 muertos.

Destaca el descenso de un 10,5 por ciento de los fallecidos en la madrugada entre las 0,00 horas y las 07,00 horas. Por tipo de vehículos se destaca el descenso de un 8,13 por ciento de los fallecidos en turismo (1.999 muertos).

Ayala celebra su centenario con mucho humor y agradecimiento

El autor de 'Los usurpadores' apela a la curiosidad como la clave de su longevidad • Se prepara un documental sobre su vida

• Resulta misión imposible que este narrador, crítico, ensayista, profesor y traductor, testigo de un siglo tan convulso como el XX, rememore las etapas de su vida, algo «infinito».

EFE / MADRID

El escritor Francisco Ayala se enfrenta al año de su centenario con sentido del humor, con «agradecimiento» y convencido de que, si ha vivido tanto tiempo, se lo debe en parte a los genes, pero también a la inagotable curiosidad intelectual que ha tenido siempre: «No cerrar los ojos al mundo es esencial para vivir mucho».

«Veo que hay gente que, muy pronto, en el curso de su vida, ya no está interesada por lo que pasa alrededor, pero si uno consigue no ser un testigo del pasado, sino estar viviendo en un presente continuamente actualizado, entonces puede vivir más», afirmó el longevo escritor.

El literato madrileño rememoró momentos del pasado y criticó a los políticos actuales porque con sus «posiciones extremas», «insultos» y «descalificaciones» pueden poner en peligro la estabilidad del país.

En su casa de Madrid, y seguido con atención por su mujer, la hispanista Carolyn Richmond, Ayala aseguró que asiste a la preparación de las múltiples actividades que en 2006 recordarán su trayectoria con mentalidad de «espectador», «como si fuera un espectáculo ajeno», porque es así como ve su vida desde hace unos años.

«Yo veo mi vida como el que no tiene un porvenir e ignora lo que va a pasar mañana», señaló el escritor, quien reconoció que teme «inclusive no alcanzar el centenario, porque nunca se sabe, no sólo a mi edad sino a cualquiera, en qué momento termina la vida humana».

Pero su lucidez mental, la energía que muestra al hablar y el brillo de su mirada hacen suponer que le van a sobrar fuerzas para asistir a algunas de las actividades programadas, como un congreso en Granada sobre *Las ciudades de Ayala*, un concierto en el que se hará un recorrido por las canciones que caracterizaron la vida del escritor, un documental y una gran exposición.

POETA EFICAZ. Ayala participa con interés en los preparativos del centenario; se siente «muy agradecido» por todo lo que se va a hacer y asegura que el comisario de los actos, Luis García Montero, «es extraordinario, porque es un gran poeta y, sin embargo, no da la sensación romántica del poeta desprevenido, olvidadizo, holgazán. Es un hombre de una eficacia enorme, y está haciendo bien las cosas».

Pretender que este narrador, crítico, ensayista, profesor y traductor, testigo de un siglo tan convulso como el XX, rememore las etapas de su vida sería, como él mismo dice, «infinito, sería la conversación interminable», pero sí se prestó a mirar hacia el pasado y a afirmar que ve su vida «azarosamente, porque ha sido todo puro azar».

«Comparada con la de otros países europeos, la historia de España ha sido tremenda, porque lo que pasó con la Guerra Civil y, sobre todo, con la dictadura que hubo después durante más de 30 años, eso no ha pasado en ningún país análogo a España», añadió Ayala, autor de más de 50 libros, entre ellos, *Los usurpadores*.

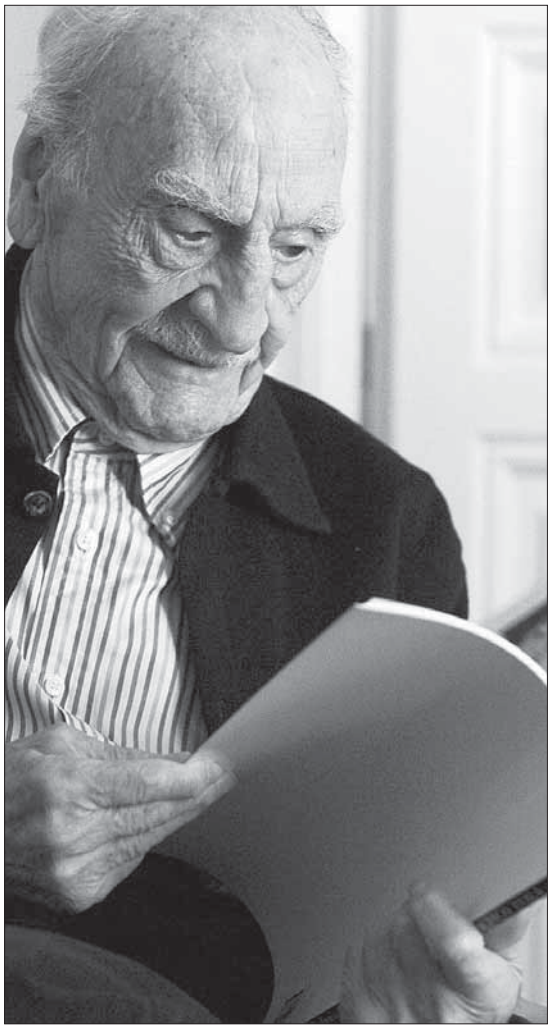

Francisco Ayala ha escrito más de 50 obras a lo largo de su vida. / EFE

Un exilio «afortunado»

El estallido de la Guerra Civil le sorprendió de viaje por Latinoamérica, pero decidió volver «por un sentimiento de deber. Yo siempre en mi vida he procedido a base de pensar qué es lo que debo hacer; es un sentido ético innato, no meditado», aseguró el escritor, quien durante el conflicto fue nombrado secretario-consejero de la Embajada española en Praga. Y tras la contienda, en la que mataron a su padre y a su hermano Rafael, vino el largo exilio y sus años en Argentina, Puerto Rico y Estados Unidos. Una época de la que guarda buen sabor porque, en cierto modo, «fue un privilegio» para los intelectuales españoles.

«Hasta desde el punto de vista más material, la diferencia era enorme, porque mientras que en España «la gente estaba muriéndose de hambre», en América la situación social de los países a los que llegaron los exiliados les permitió desarrollar su labor intelectual. A Ayala le fue «muy bien» en esos países. Dio clases, publicó numerosos libros, colaboró en los mejores periódicos y fundó revistas como *Realidad*, en Argentina, o *La torre*, en Puerto Rico. En EEUU ejerció la docencia en algunas de las mejores universidades. En 1960 vuelve a España «para ver y no para ser visto», y en 1980 se instaló definitivamente en Madrid.

Enrique Bunbury repasa sus 11 años en solitario con un recopilatorio y un DVD

EUROPA PRESS / MADRID

Enrique Bunbury reúne sus mejores temas en el recopilatorio *Canciones 96-06*, que sale a la venta en febrero, y que se publicará junto a un DVD, que incluye todos sus clips y una entrevista en la que el músico zaragozano hace un repaso a toda su carrera.

Una década de luces sin sombra que resumirá este trabajo, que publica el sello Capitol-EMI, en dos formatos: CD estándar con 16 de sus mejores canciones y un doble CD con 28 temas, incluyendo citas a sus proyectos paralelos (del LP *Bushido*), una toma en directo de *Desmejorado* y un DVD donde se reúnen todos sus clips (incluido el de *Una canción triste*), junto a una entrevista realizada en Cuba por Carlos Tena.

Temas famosos y muy aplaudidos como *El club de los imposibles* (de su célebre disco *Flamingos*), *El extranjero* (*Pequeño cabaret ambulante*) o *De mayor* (*Pequeño*), junto a las sorprendentes composiciones como *Que tengas suertecita* (extraído de *El viaje ninguna parte*), *Alicia* (de *Radical Sonora*) o *Sex food* (*Bushido*) se incluyen en este nuevo trabajo.

Los pasos de Bunbury, desde el fin de Héroes del Silencio hasta la reciente disolución de su banda El Huracán Ambulante, han estado guiados por el rock, la electrónica, los sonidos del Mediterráneo o el Caribe, la tradición y la vanguardia, pasando por el crooning y el folk, lo que le ha permitido conquistar territorios vírgenes para la expresión en castellano.

CINE

'El tiovivo mágico'

El mago de Oz se hace animado

País, año: **Francia, Gran Bretaña (2005)**
Autor: **'El tiovivo mágico'**
Dirección: **Dave Borthwick, Jean Duval, Frank Passingham**
Guión: **T. Safran, R. y S. Sanoussi**

CARLOS ALONSO

Podemos hacer varias reflexiones sobre esta película, la que estrena el 2006. La primera que sea una apuesta del cine de animación galo y británico para contrarrestar el poder de las producciones estadounidenses. No en vano, el filme *El tiovivo mágico* es una adaptación de una serie clásica que durante los años 60 obtuvo un notable éxito en Francia y Reino Unido.

También podemos añadir, sin temor a equivocarnos, que el argumento de la película no es eminentemente infantil, aunque su estreno coincida plenamente con la época navideña. El filme es para grandes y pequeños, otra cosa será qué tipo de público asimilará mejor la elevada acción que conjuga la historia que cuenta con una técnica formidable comparable con títulos elogiados durante los últimos años.

Resulta más que obvio que el cine de dibujos animados ha tomado un rumbo hacia la calidad desde hace más de 15 años, llegando a competir en igualdad de condiciones con películas de imagen real, poniendo en la gran pantalla títulos memorables, con los que hemos disfrutado y vivido historias fantásticas dirigidas a todos los públicos. Las dos entregas de *Shrek, La bella y la bestia, La edad del hielo, Aladdin, Fantasía Final*, las dos partes de *Toy Story*... Y un sinfín de magníficas producciones que aún se conservan en la retina del buen amante del séptimo arte.

Pero esta fábula es diferente. El tiovivo mágico yace bajo los efectos de un terrible maleficio. El malvado brujo del frío Zeebad ha sido liberado y el destino del País Encantado peligra. Mientras la Tierra se consume poco a poco bajo el hielo, cuatro amigos sin más armas que su coraje y su valor, juntarán sus fuerzas para retar al frío. Tendrán que hacer frente a todo tipo de peligros para recuperar los tres diamantes mágicos que romperán el maleficio y enviar a Zeebad de vuelta a su prisión subterránea. ¿Lo lograrán?

Curiosa historia, infantil pero con tratamiento para adultos, porque en ella se valoran ejercicios tan nobles como el trabajo en equipo, la amistad verdadera, el valor mostrados en un caracol, una vaca, un conejo y un perro, en un símil al mago de Oz en la búsqueda de identidades. No es brillante, es del montón.

El Gobierno ruso promete aumentar el suministro de gas hacia Europa

La empresa estatal Gazprom inicia un abastecimiento adicional de 35 millones de metros cúbicos de este fluido para garantizar los contratos con la UE y evitar una crisis energética

• Moldavia denunció, un día después de Ucrania, que Moscú le cortó el combustible por falta de acuerdo sobre el nuevo «precio de mercado», que duplica al anterior.

EFE / MADRID

Rusia prometió ayer aumentar el bombeo de gas hacia Europa, después de que varios países alertaran de importantes recortes en sus aprovisionamientos tras el corte de suministro a Ucrania, aplicado por Moscú, que podría dañar su credibilidad como suministrador energético fiable de la UE.

La corporación estatal rusa Gazprom anunció que había iniciado el suministro adicional de 95 millones de metros cúbicos de gas diarios para garantizar los contratos con Europa y «evitar una crisis energética».

El vicepresidente de la compañía, Alexandr Medvédev, que acusa a Ucrania de haber robado hasta 120 millones de metros cúbicos de gas destinado a Europa, la misma cantidad que Rusia cortó el pasado domingo a Ucrania después de que este país rechazara los nuevos precios, afirmó que Gazprom busca así «compensar los desvíos no autorizados» por parte del Gobierno de Kiev.

Moldavia denunció que el consorcio estatal ruso Gazprom le cortó los suministros de gas por falta de acuerdo sobre el nuevo «precio de mercado» reclamado por Moscú, que duplica al anterior.

El presidente de Moldavia, Vladímir Vorónin, hizo el anuncio en una reunión del Gobierno, en la que ordenó crear un grupo de emergencia encargado de la seguridad energética del país.

En Hungría los recortes alcanzaron ayer un 40 por ciento, lo que obligó, a su vez, a la petrolera magiar MOL a reducir sus envíos a Bosnia y Serbia, mientras 16 grandes consumidores se vieron forzados a pasarse al petróleo como principal fuente energética.

La petrolera estatal de Croacia, Ina-Naftaplin, anunció que el suministro se redujo una media 33 por ciento, mientras que en Eslovaquia, que depende en su totalidad del gas ruso, se registró una reducción del 30 por ciento.

En Austria, que ocupa este semestre la presidencia europea, la petrolera OMV informó de un recorte de los suministros de gas ruso en un tercio, lo que por ahora no ha causado problemas de abastecimiento. Sin embargo, el jefe de la unidad de gas de OMV, Werner Auli, reconoció que en caso de prolongarse mucho el conflicto entre Moscú y Kiev, «no se pueden descartar recortes en el ámbito de los consumidores más grandes».

En la mañana de ayer, la entrada de gas ruso a Francia se había reducido entre un 25 y un 30 por ciento según las mediciones realizadas por Gaz de France (GDF), que indicó que ya había medidas para paliar» un posible parón de aprovisionamiento por parte de Rusia.

ENERGÍA NUCLEAR. La delicada situación que supondría el prolongamiento de la crisis entre Rusia y Ucrania para Alemania, que depende en un 36 por ciento de la importación de gas procedente de Rusia, llevó al ministro de Economía, Michael Glos, a proponer que se replantee el calendario previsto para el abandono de la energía nuclear. «Hay que reflexionar sobre qué se puede hacer para no ser dependiente del suministro», afirmó.

También en Italia, donde un tercio del gas natural proviene de Rusia, se escucharon voces de preocupación después de que la empresa Eni informara de un descenso del 24 por ciento en las importaciones de ese país, y el ministro de Exteriores, Gianfranco Fini, urgió a la Unión Europea a asumir iniciativas diplomáticas ante Rusia y Ucrania.

Por su parte, la Comisión Europea anunció que sigue de manera «muy activa» la situación y mantiene contactos con las autoridades de ambos países, los estados miembros y las compañías de gas para evaluar la repercusión en el mercado europeo.

LA 'GUERRA' DEL GAS

Rusia cortó el pasado domingo el suministro de gas natural a Ucrania al no ponerse de acuerdo en los nuevos precios. Sin embargo, los recortes también se han notado en varios países del este de Europa e incluso en Francia e Italia. El 25% del gas que se consume en la UE procede de Rusia

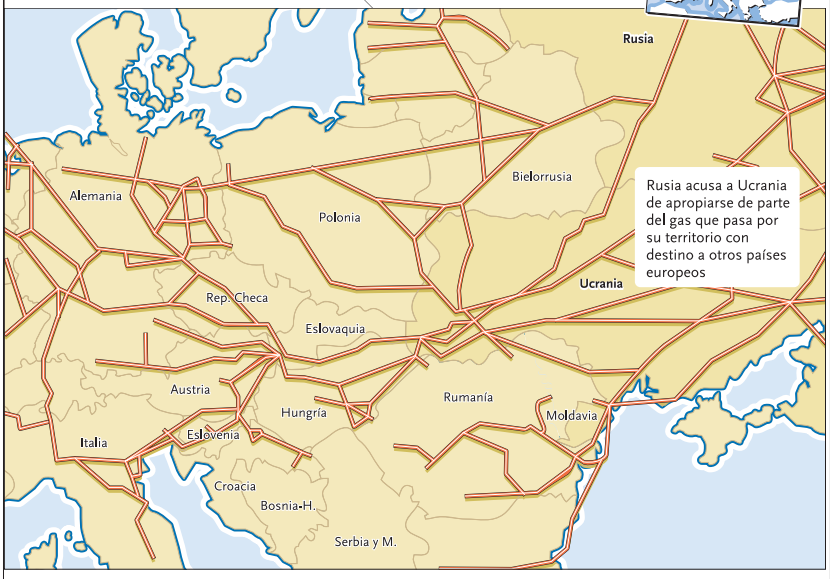

Fuente: BBC/Agencias

% DE RECORTES DE GAS RUSO (cifras aproximadas)

Entre un 40 y un 70% del consumo de gas en los países del sureste de Europa depende de Rusia

MOLDAVIA

El Gobierno moldavo anunció ayer que Rusia también le ha cortado el suministro de gas por falta de acuerdo en los precios

GRAFÍA

La crisis no afectará a España

España no recibe gas de Rusia, por lo que no se verá afectada por la crisis, ni en suministro ni en precio, que se ha abierto al dejar Rusia de suministrar gas a Ucrania, según informó ayer la Asociación Española del Gas (Sedigas). «España no recibe gas de Rusia, ya que este país se encuentra muy lejos y el traslado es muy caro, de modo que no prevemos problemas de suministro por esta crisis», explicó el secretario de las asociación, Joan Pons. El monopolio ruso Gazprom cortó el pasado domingo sus envíos de gas ruso a Ucrania, país al que exige 230 dólares por 1.000 metros cúbicos de gas frente a los 50 dólares que pagaba hasta ahora, lo que ha provocado problemas de suministro en Austria y Hungría.

El secretario de Sedigas explicó que el grueso del carburante de España depende de países como Libia y Argelia y que el 60 por ciento del consumo es gas natural licuado (GNL), un tipo de combustible que no exporta Rusia. «Al depender tanto del GNL, ni las reservas ni el precio final del gas afectarán a nuestro país a corto plazo y para que ello finalmente pasara, la crisis debería alargarse cuatro o cinco años», señaló Pons.

▶ IRAQ

Los sunitas anuncian que participarán en un Gobierno de unidad nacional

AGENCIAS / BAGDAD

Líderes de la comunidad árabe sunita de Iraq anunciaron ayer que participarán en un Gobierno de unidad nacional, con los kurdos y los chiitas, pero rechazaron la exigencia de éstos últimos de crear una entidad federal en el sur y el centro del país.

Esta postura la expresó el líder del Frente del Consenso Iraquí (FCI), Adnan al Dulei-mi, tras una reunión en la ciudad norteña de Salahedin con el presidente de la región del Kurdistán, Masud Al Barzani.

Su cita con Barzani se enmarca dentro de las negociaciones entre los distintos grupos políticos para la formación de un Gobierno de unidad nacional tras las elecciones del 15 de diciembre, en las que salieron victoriosos los kurdos y los chiitas religiosos, según los resultados parciales.

Por otro lado, un total de 12 personas murieron en dos atentados cometidos en Bagdad, siete de ellas después de que la explosión de un coche bomba alcanzara a un autobús de la policía cargado de reclutas en el norte de la capital y las otras cinco, que eran obreros, por disparos presuntos rebeldes.

Además, un grupo de agentes de seguridad iraquíes encontraron nueve cadáveres en dos lugares separados de la ciudad de Bagdad. A última hora de ayer se desconocía aún si los fallecidos eran civiles o funcionarios del Gobierno iraquí.

▶ YEMEN

Los captores de cinco italianos amenazan con ejecutarlos

AGENCIAS / SANA

Los secuestradores de cinco italianos en Yemen amenazaron ayer con matarlos si las autoridades emplean la fuerza para liberarlos.

Los captores, que pertenecen a una tribu local, «no dudarán en degollar a los rehenes si son atacados por las fuerzas gubernamentales», según se informa en la página web *Al Shura.net*.

Por su parte, el primer ministro yemení, Abdul-Kader Bajammal, aseguró que su Gobierno no negociará con los secuestradores y prometió que les tratará con «mano de hierro».

FRANCIA

Chirac pone fin mañana al estado de emergencia decretado en noviembre

EFE / PARÍS

El presidente francés, Jacques Chirac, decidió ayer poner fin desde mañana al estado de emergencia, decretado el pasado noviembre, para hacer frente a la ola de violencia urbana en los barrios conflictivos de Francia.

Según anunció El Elíseo, Chirac tomó esa decisión después de reunirse y repasar la situación con el primer ministro, Dominique de Villepin.

Al término de esa cita, Chirac decidió «poner fin al estado de emergencia desde el 4 de enero de 2006», agregó El Elíseo en un comunicado.

Esta norma, que permitió implantar toques de queda y otras medidas de excepción, fue decretado el 8 de noviembre último, al desempolvar el Gobierno una ley adoptada en 1955, en los albores de la guerra de Argelia.

Esta medida fue prorrogada durante tres meses, el pasado 21 de noviembre, por el Parlamento, a petición del Gobierno conservador de Villepin, aunque en esa fecha la ola de disturbios había terminado.

Pese al despliegue extraordinario de seguridad, con unos 25.000 agentes movilizados en todo el país para la Nochevieja, unos 425 coches fueron pasto de las llamas en 53 departamentos galos durante la noche del sábado al domingo.

Varios bomberos apagan un coche incendiado en Aulnay-sous-Bois. / EFE

ORIENTE PRÓXIMO

Mueren dos palestinos en un ataque aéreo en la Franja de Gaza

Al menos dos palestinos murieron ayer y otros cuatro resultaron heridos en un ataque aéreo israelí ocurrido en la Franja de Gaza. Los dos ciudadanos viajaban en un coche en las proximidades del campo de refugiados de Yebalia cuando al menos un cohete hizo impacto en el vehículo. Las dos víctimas son militantes de los Batallones Al Quds, el brazo armado de la Yihad Islámica, organización responsable de los seis atentados suicidas perpetrados en Israel durante 2005 y del lanzamiento de cohetes Kasam. Por otra parte, el presidente de la Autoridad Nacional Palestina, Abu Mazen, aseguró que retrasará las elecciones parlamentarias, previstas para el próximo 25 de enero, si Israel pone impedimentos a los palestinos de Jerusalén para votar en sus comicios.

Varios camiones de bomberos llegan al recinto de la pista de hielo momentos después de derrumbarse el tejado. / EFE

Al menos cinco muertos en el derrumbe de una pista de hielo en Alemania

Más de 50 personas, muchas de ellas menores, se encontraban en las instalaciones de Bad Reichemhall en el momento del suceso

• Un entrenador de hockey aseguró que media hora antes de caerse el tejado se le informó de que se iba a cerrar el recinto por el peligro que constituía la nieve acumulada.

AGENCIAS / BERLÍN

El derrumbe del tejado de una pista de patinaje sobre hielo provocó ayer en Alemania al menos cinco víctimas mortales en la localidad bávara de Bad Reichenhall, mientras una veintena de personas que se encontraban en el recinto estaban anoche desaparecidas.

Las labores de rescate se presentaban «enormemente difíciles» a consecuencia de la incesante nevada que caía sobre el lugar, explicó el concejal de distrito Georg Graber, desde las inmediaciones del edificio.

Graber afirmó, asimismo, que es «prematuro» hablar de las causas de la tragedia y aseguró que las autoridades de la localidad habían desmentido que el recinto amenazase derrumbe.

Anteriormente, el entrenador de un equipo de hockey juvenil Thomas Rumpeltes, había explicado que media hora antes del hundimiento, ocurrido sobre las 15,00 GMT, se le comunicó que se iba a cerrar el recinto por el peligro que constituía la nieve que se estaba acumulando sobre la techumbre.

Estas declaraciones, unidas a informaciones de medios locales que aseguran que el recinto, construido en los años 70, estaba necesitado de remodelación o derribo, desataron las especulaciones sobre supuestas negligencias.

En el momento de los hechos había en el lugar entre 50 y 60 personas, muchos de ellos niños.

Entre los fallecidos encontrados hasta última hora de ayer hay un menor de siete años y dos adolescentes.

Además, la policía da por desaparecidas a 20 personas que podrían tardar en ser rescatadas debido a que la caída de nieve dificulta el acceso al lugar y a que será necesario levantar la estructura derrumbada.

EN EL MUNDO

1 SIRIA

La comisión que investiga el crimen de Hariri pide una entrevista con el presidente Asad ■ La comisión de Naciones Unidas que investiga el asesinato del ex primer ministro libanés Rafic Hariri y 22 personas más ha solicitado entrevistarse con el presidente sirio, Bachar el Asad. Además, el grupo pidió también una reunión con el ministro sirio de Asuntos Exteriores, Faruk Chara. Sin embargo, «no hemos tenido respuesta hasta el momento», afirmaron fuentes de la ONU.

2 INDONESIA

Fallecen 24 personas a causa de las fuertes inundaciones en Java ■ Al menos 24 personas perdieron la vida por las fuertes inundaciones que se produjeron en la madrugada del lunes en el centro de Indonesia y que arrastraron viviendas y colegios. El desastre se produjo después de que las fuertes lluvias causasen el derrumbamiento de una colina y el desbordamiento de un río en Panti, un distrito de la provincia de Java, en el este del país y a 900 kilómetros de Yakarta.

3 IRAQ

Regresa a EEUU un joven que se escapó para conocer la situación del país ■ Un adolescente de 16 años que viajó solo a Iraq para experimentar en primera persona la situación de los ciudadanos del país regresó el pasado domingo a Florida, poniendo fin así a una odisea de tres semanas por Oriente Próximo. Farris Hassan abandonó la escuela y partió de Estados Unidos el pasado 11 de diciembre. Su meta era entender mejor lo que estaban viviendo los iraquíes.

4 AUSTRALIA

Cinco muertos y dos heridos al estrellarse un avión en Queensland ■ Cinco personas murieron y otras dos resultaron heridas al estrellarse ayer un avión en un embalse del estado de Queensland, en el noreste de Australia. Una portavoz de la policía indicó que la «investigación en el lugar de los hechos confirmó el fallecimiento de cinco personas, aunque cuatro de los cadáveres continuaban anoche en el aparato que se encontraba sumergido boca abajo».

El Caja Segovia estudia la cesión del guardameta Cidao

El club baraja la posibilidad de quedarse con dos porteros, Juanlu y Ordóñez, de cara a la segunda vuelta de la competición que comenzará el próximo fin de semana

JAVIER MARTÍN / SEGOVIA

El Caja Segovia retornó en la tarde de ayer a los entrenamientos en el comienzo del segundo proyecto de la temporada 2005/06, con una plantilla remozada tras la llegada de Diego Giustozzi y Felice Mastropierro, los traspasos de Jesús García y Cogorro y la cesión de Lukaian. No se esperan más incorporaciones, pero el club no para de trabajar con el fin de cerrar su plantilla en este mercado de invierno.

El último objetivo del Caja es el de ceder al portero Cidao a algún equipo de la liga española. El buen trabajo que ha realizado Juan Carlos Ordóñez en los cuatro meses de estancia en el club ha propiciado que el guardameta andaluz se quede en la plantilla al menos hasta final de temporada, por lo que hay que buscar una salida para el hispano-brasileño, ya que la intención es la de contar con solo dos porteros en el primer equipo. Solo en el caso de que el Caja no consiguiera culminar la cesión del brasileño se intentaría ceder a Ordóñez, aunque la premura de tiempo, ya que el plazo del mercado de fichajes concluye el próximo 5 de enero, obliga a trabajar con celeridad.

En el caso de que el club cediera a Cidao, de cara al encuentro del próximo sábado ante el Azkar de Lugo el equipo se encontraría con un dilema en la portería, ya que Juanlu, que está superando un grave problema familiar, aún se está recuperando de su rotura fibrilar y sería precipitado situarle bajo los palos, por lo que sería Ordóñez quien defendería la portería del Caja, bien con Juanlu en el banquillo, bien con el portero del filial Diego Palomo ocupando la plaza de suplente.

Sea como fuere, en el seno del conjunto segoviano se considera fundamental la victoria ante el Azkar Lugo, que en el partido de ida venció por 2-1, en una derrota para el Caja que marcó su devenir en la competición durante la primera vuelta. El equipo lucense, que aún no ha conseguido incorporar a ningún jugador en el mercado de invierno a pesar de que ha tenido contactos con otros clubes, ha dado la baja a Óscar Jiménez, que se marcha al Bilbo, y para la disputa de este partido recuperará a Fernandinho.

Quien está pleno de moral para iniciar su particular temporada es Guga. El jugador, comunitario a todos los efectos menos para jugar al fútbol sala, jugará con ficha de extranjero durante la segunda vuelta de la competición, toda vez que no se ha conseguido obtener su certificado de ciudadanía, y por tanto la inscripción consular en la embajada. Javier Rebossio, que era quien le estaba gestionando la documentación en Italia, y que no es su representante, como erróneamente se informó en pasadas fechas, continúa rindiendo cuentas ante la justicia italiana por el caso de la falsificación de pasaportes, por lo que la documentación de Guga, que se estaba tramitando en la provincia de Montecchia, una zona distinta a la que se produjo la detención de Rebosio, tendrá que gestionarse a través de otro representante.

Cidao y Ordóñez, calentando en uno de los entrenamientos del Caja Segovia./JUAN MARTÍN

El equipo ha reiniciado los entrenamientos tras el parón navideño y prepara el encuentro ante el Azkar Lugo, que ha dado la baja a Óscar Jiménez, que se marcha al Bilbo

Los equipos de División de Honor tratan de mejorar sus plantillas en el mercado invernal

J.M. / SEGOVIA

Todos buscan, pero pocos consiguen encontrar un jugador bueno, bonito y barato en el mercado de invierno. A pesar de ello, doce equipos han sufrido variaciones en sus plantillas, y alguno de ellos ha remodelado a fondo sus equipos.

El club que más se está "moviendo" en este mercado es el Albacete, que con el fin de lograr una permanencia que parece imposible ha dado la baja a cinco jugadores, José Ignacio, Penti, Kiko, Paco Gómez y Cassio, para incorporar a Jesús García, Francis (Ciudad de Murcia), Flavio (Carlos Barbosa) y Fabio (Portuguesa). El Bilbo FS, conjunto también implicado en el descenso, ha incorporado a sus filas a dos ilustres veteranos, Óscar Jiménez y Fran Torres, con el fin de paliar la ausencia de su cierre internacional Rafita, ahora en el Móstoles.

Es precisamente el PSG Móstoles el equipo "estrella" del mercado invernal, ya que ha realizado un desembolso muy importante con el fin de hacerse con los servicios de Rafita, Nuno (Torrejón) y Cogorro, dando la baja hasta el momento a Miñambres, Sergio y Dani Fernández, aunque es muy posible que éstas no sean las últimas, ya que el conjunto madrileño está redoblando sus esfuerzos con el fin de incorporar a Limones (Boomerang), sin descartar opciones más internacionales.

Entre los grandes de la liga que se han decantado por fichar en el mercado invernal, destaca el Playas de Castellón, que se ha hecho con los servicios de Minhoca (MRA Gvtarra) y Almeida (Benfica). El Barcel Euro Puebla se despidió de Tatú, que se marchó atraído por una súper oferta del fútbol sala ruso, y ha firmado al brasileño Indio, pívot de 33 años que viene con grandes referencias. Aún quedan días para que se produzcan más movimientos en los equipos.

BREVES

TELEVISIÓN

El Caja, sin TVE en enero

■ El Caja Segovia no tendrá encuentros televisados por la cadena pública durante el mes de enero. Televisión Española retransmitirá durante el primer mes del año los encuentros Lobelle-MRA (7 enero), DKV-Boomerang (9 enero), Playas-Torrejón (14 enero) y MRA-Polaris (16 enero), además de retransmitir la Copa de España, que se celebrará en Zaragoza los próximos 19 a 22 de enero.

EQUIPO FILIAL

Dani Arévalo se va al Toledo FS

■ Aún falta por tramitarse el "papeleo" típico de este tipo de cesiones, pero el acuerdo entre el Caja Segovia y el Toledo FS es total, y todo hace indicar que en esta semana se formalizará la cesión del segoviano Dani Arévalo al equipo toledano de División de Plata que entrena Quique Hernando. Es una buena señal de que el trabajo que se hace con la cantera da sus frutos. Vírseda, jugador del conjunto juvenil, ocupará la plaza de Arévalo en el equipo de Primera Nacional A.

CLINIC

El entrenamiento integrado

■ El entrenador del Caja Segovia, Miguel Rodrigo, será el encargado de impartir un clinic acerca de "El entrenamiento integrado", que se dividirá en dos sesiones. La primera de ellas, destinada a la preparación física, tendrá lugar hoy, a partir de las cinco de la tarde en el pabellón Pedro Delgado, y el próximo jueves, también a las 17:00 horas en el mismo escenario, tendrá lugar la segunda parte, destinada a la preparación técnico-táctica. La inscripción en el clinic es gratuita.

BOOMERANG

Un comienzo de año muy intenso

■ El campeón de Liga y Copa tiene un principio de año de lo más "cargado", ya que jugará tres encuentros de liga, más los de Copa de España, y además jugará la segunda fase de la Copa de Europa a final de mes en Lisboa, teniendo como rivales a Benfica, Kairat Almaty (Kazajistan) y Cristal Noir (Bélgica).

JUDO | COMPETICIONES

Más de 200 judokas tomaron parte en el campeonato provincial

EL ADELANTADO / SEGOVIA

Un total de 224 jóvenes deportistas segovianos tomaron parte en el campeonato provincial de judo, que se celebró en el pabellón de los Hermanos Maristas. Tras una jornada repleta de combates, los competidores, integrantes en las categorías prebenjamín, benjamín y alevín, disputaron las finales bajo la atenta mirada de padres y familiares, que animaron de manera constante a los competidores.

Las clasificaciones finales quedaron así establecidas:

PREBENJAMÍN FEMENINO
Grupo A
1. Paula Sanz (Palazuelos)
2. Victoria López (Tabanera)
3. Natalia San Segundo (Palazuelos)
Grupo B
1. Blanca Merino (Maristas)
2. Amanda Matesanz (M.Chico)
3. Alba de Santos (La Lastrilla)
Grupo C
1. Sara Miguelsanz (Elena Fortún)
2. Míriam Román (Elena Fortún)
3. Alba Bernardos (M.Chico)
Grupo D
1. Paula de Pablos (Palazuelos)
2. Lucía Garo (Peñascal)
3. Andrea Casado (Peñascal)
PREBENJAMÍN MASCULINO
Grupo A
1. Sergio Grande (Tabanera)
2. Alejandro Barbudo (Tabanera)
3. Adrián Maeso (San Cristóbal)
Grupo B
1. Carlos García (Maristas)
2. Rodrigo Mesonero (Maristas)
3. David López (Maristas)
Grupo C
1. Víctor Serrano (Tabanera)
2. Pablo Pascual (Maristas)
3. Pablo Alonso (Tabanera)
Grupo D
1. Ángel Molina (Palazuelos)
2. Daniel Arévalo (Elena Fortún)
3. Aarón Estévez (M.Chico)
Grupo E
1. Ignacio Lobo (Tabanera)
2. Álvaro González (Elena Fortún)
3. Jonás de Pablos (Elena Fortún)
Grupo F
1. Gabriel Calle (Tabanera)
2. Jairo de Diego (Elena Fortún)
3. Julián Rodríguez (La Lastrilla)
Grupo G
1. Mario Moreno (Peñascal)
2. Álvaro Blanco (Peñascal)
3. Ignacio Andray (Peñascal)
Grupo H
1. Arnaldo Fernández (La Lastrilla)
2. Alejandro de Andrés (Peñascal)
3. Pedro Meléndez (Maristas)
BENJAMÍN FEMENINO
1. Ana Calle (Palazuelos)
2. Isabel Merino (Maristas)
3. Andrea Ruiz (Maristas)
BENJAMÍN MASCULINO
1. Óscar Bernardo (Tabanera)
2. Yago Rodríguez (Peñascal)
3. Pablo Arjonilla (Peñascal)
ALEVÍN FEMENINO
1. Mónica García (Tabanera)
2. Marian Calle (Tabanera)
ALEVÍN MASCULINO
Grupo A
1. Sergio Domínguez (M.Chico)
2. Javier Galindo (Maristas)
3. Enrique Sáez (Claret)
Grupo B
1. Miguel Garo (Peñascal)
2. Javier Gómez (Elena Fortún)
3. Jesús Sánchez (La Lastrilla)
Grupo C
1. Alejandro López (Claret)
2. Cristian Montes (Tabanera)
3. José Almena (Tabanera).

FÚTBOL | TERCERA DIVISIÓN

Ión García persigue a Mariano en uno de los primeros ejercicios del primer entrenamiento del año para la Segoviana./KAMARERO

La plantilla de la Segoviana vuelve a los entrenamientos tras el paréntesis navideño

El conjunto azulgrana jugará el domingo a las cuatro de la tarde en Íscar con la tranquilidad que le dan los siete puntos de ventaja

JAVIER MARTÍN / SEGOVIA

La plantilla de la Gimnástica Segoviana recuperó la dinámica del trabajo tras el merecido descanso vacacional que el cuerpo técnico azulgrana dio a los jugadores con motivo de las fiestas navideñas. Han sido dos semanas de descanso en lo que a partidos de competición se refiere, pero los futbolistas no han dejado de trabajar el plano físico, ya que a cada uno de ellos se les dio un plan de trabajo con el fin de que no regresaran a los entrenamientos con un sobrepeso excesivo. No ha sido así, y salvo excepciones de aumentos de 300 gramos, la práctica totalidad de la plantilla llegó con el mismo, o incluso menor, peso del que se fue de vacaciones.

Salvo Yiyo, que no termina de recuperarse plenamente de la operación a la que fue sometido para quitarle una fístula, y Jorge, que tuvo que retirarse de la sesión con problemas estomacales, el resto del equipo se entrenó con absoluta normalidad. Las buenas noticias llegaron de la mano de Alex y Agustín, los dos lesionados de larga duración en el equipo azulgrana, que demostraron encontrarse totalmente recuperados de sus dolencias, y con ganas de volver a entrar en una convocatoria, al igual que Jorge Mayordomo.

El equipo entrenará con normalidad en sesiones vespertinas hasta la jornada del jueves, en que lo hará por la mañana. El viernes, Día de Reyes, habrá descanso obligado ya que se cierran las instalaciones municipales, y el sábado volverá a haber sesión matutina, en un campo aún por determinar, con el fin de preparar de la mejor forma posible el encuentro de liga, penúltimo de la primera vuelta, que el campeón de invierno afrontará en el campo del Íscar. Dos partidos, Íscar y Arandina, quedan para que la Segoviana cumpla toda la primera ronda de la competición sin conocer la derrota.

El encuentro ante el equipo iscariense se disputará el domingo a las cuatro de la tarde. La Segoviana saltará al campo con la tranquilidad que da el saber que, sea cual sea el resultado, continuará como líder, y teniendo como referencia el marcador que se de en el encuentro que disputarán Mirandés y Huracán Z, segundo y cuarto en la clasificación respectivamente, que disputarán el partido más interesante de la jornada el sábado en el municipal de Miranda de Ebro. El Guijuelo, por su parte, no tiene un partido fácil en Aranda de Duero, mientras que el Bembibre jugará en el campo de Ciñera de Gordón ante la Hullera.

El coche, para el 9071

El pasado día de San Silvestre fue el escogido por la Gimnástica Segoviana para celebrar el sorteo del Wolksvagen Lupo cedido por la empresa Aupisa, miembro del Club de Negocio, al club azulgrana. En el acto estuvieron presentes el presidente de la Segoviana, José Soriano, el vicepresidente del club, Roberto de la Fuente, y el concejal de Deportes del Ayuntamiento de Segovia, Francisco Álvarez. El número premiado resultó ser el 9071, que fue vendido por el jugador de la Segoviana Diego Navarro Postigo(Pluma). Los números suplentes resultaron ser los siguientes:
Primer número de reserva: 2585
Segundo número de reserva: 9540
Tercer número de reserva: 20270.
El poseedor del boleto premiado deberá presentarse en la sede de la Gimnástica Segoviana, sita en la Avenida Fernández Ladreda 28, local 5. Los suplentes deberán de presentarse también para suplir el caso de incomparecencia del premiado. El plazo de presentación es de tres meses desde la celebración del sorteo.

Real Madrid y Athletic buscan la redención en la Copa del Rey

Cicinho entra en la convocatoria blanca y Aduriz se perfila como titular en el conjunto vasco

EFE / MADRID

El Athletic y el Madrid, dos grandes del fútbol español en horas bajas, se enfrentarán hoy en busca de la redención en un partido con ribetes de final copera que llega en los octavos de final.

El defensa del filial Fernando Amorebieta y el delantero, recién fichado del Real Valladolid, Aritz Aduriz se perfilan como titulares en el once de Javier Clemente para recibir al Real Madrid.

En las dos últimas sesiones preparatorias, las únicas en las que Clemente ha podido contar con todos sus hombres, Amorebieta, repescado del segundo equipo debido a la baja por lesión de Luis Prieto, formó pareja junto a Lacruz en un teórico equipo titular que, de confirmarse, presentaría varios cambios significativos.

Uno de ellos sería la ubicación de Expósito en el lateral izquierdo, muy probable tras la no inclusión en la convocatoria de Casas y Tarantino, o la salida, incluso de la lista de 16 convocados, de Ismael Urzaiz en favor de Aduriz.

El Madrid viaja a Bilbao con un equipo repleto de novedades y la esperanza de cambiar la imagen con la que despidió un 2005 que cerró sin títulos y con derrota liguera en casa frente al Racing.

Con el posible estreno de Cicinho, la gran novedad en la lista de convocados, y las numerosas ausencias por sanción, lesión o decisión técnica de Juan Ramón López Caro, el Real Madrid presentará un equipo inédito esta temporada para su estreno copero.

«Alinearé el equipo más competitivo», avisó López Caro, pero de él deja fuera para dar descanso a titulares como Helguera, Pavón o Roberto Carlos, que junto a las ausencias por lesión de los delanteros Raúl y Ronaldo, más la ausencia por sanción de Pablo García provocan los cambios.

Vuelve a la lista Woodgate tras superar una lesión muscular, pero Mejía cuenta con más opciones para salir de inicio en el centro de la defensa junto a Sergio Ramos. Otra novedad será la presencia de Raúl Bravo en el costado derecho y el regreso del Gravesen al centro del campo.

De los tres canteranos convocados, Javi García, Balboa y Soldado, el último es el que tiene asegurado el puesto.

Los jugadores del Real Madrid durante uno de los entrenamientos en la Ciudad Deportiva. /EFE

Cassano ultima su fichaje

Antonio Cassano, delantero del Roma, ultima su fichaje por el Real Madrid tras largas conversaciones que ambas partes esperan concluir en las próximas horas. El Roma pide algo más de 8 millones de euros, el Real Madrid no está dispuesto a pagar más de 4,5, pero desde todas las partes, especialmente la del futbolista, esperan que el acuerdo se rubrique como mucho hoy. Cassano, de momento, no se entrenó con el resto de sus compañeros al seguir *tocado*. Luciano Spalletti, el técnico del Roma, ya asumió que su jugador desea emprender una nueva aventura fuera de Italia. Cassano, uno de los jugadores que puso en su momento en el escaparate Fabio Capello, ha marcado en las tres últimas temporadas 9, 14 y 11 goles respectivamente.

ALINEACIONES PROBABLES

Athletic de Bilbao: Aranzubia; Iraola, Lacruz, Amorebieta, Expósito; Orbaiz, Gurpegui; Etxeberria, Guerrero, Dañobeitia; y Aduriz.

Real Madrid: Casillas; Míchel Salgado, Mejía, Sergio Ramos, Raúl Bravo; Gravesen, Guti; Beckham, Baptista, Robinho; y Soldado.

Árbitro, estadio y hora: Undiano Mallenco (Comité navarro). San Mamés. 22,00 horas. PPV.

López Caro ve a los jugadores con menos ansiedad

EFE / MADRID

Juan Ramón López Caro, entrenador del Madrid, afirmó ayer que tras las vacaciones de Navidad ve a los futbolistas con menos ansiedad que cuando se marcharon a finales del año pasado, algo que irá en su propio beneficio.

«El equipo estaba con bastante ilusión y quizá pecamos de ansiedad. No tuvimos fortuna en momento puntuales pero los veo responsabilizados. Ahora con más tranquilidad he notado al grupo con menos ansiedad y eso nos ayudará a tener más equilibrio», declaró tras el entrenamiento.

«El descanso era una necesidad física y mental. He notado a los jugadores cargados de ilusión y entusiasmo. Siempre se puede hacer un poco más y lo que ha estado en nuestras manos lo hemos hecho con cariño. Tenemos fe en él para que todo salga fenomenal», añadió.

El técnico madridista destacó la fuerte carga de entrenamientos que están realizando los jugadores en las últimas semanas.

«Llevamos un ciclo importante de trabajo duro y fuerte pero es para crear reservas para la Copa. Estamos muy ilusionados y a todos nos encantaría ganarla. Nuestra mentalidad debe ser partido a partido. No tengo duda de la calidad de los jugadores», concluyó.

Di Stéfano podría dejar la UCI en los próximos días

EFE / VALENCIA

El presidente de honor del Real Madrid, Alfredo Di Stéfano se mantiene en «situación clínica estable» y podría ser trasladado a planta en los próximos días, según el último parte médico que se facilitó ayer.

«El enfermo Don Alfredo Di Stéfano Laulhe continúa en una situación clínica estable y con clara mejoría de la función renal. De continuar en esta situación, se prevé el alta de la Unidad de Reanimación en los próximos días para ser trasladado a planta», señala el parte, difundido por el centro hospital valenciano de La Fe y que se encuentra firmado por los doctores Anastasio Montero, jefe del servicio de Cirugía Cardiovascular, José Luis Vicente, jefe del servicio de Reanimación, y Joaquín Panadero, servicio de nefrología.

Hay que recordar que a Di Stéfano ya se le había retirado la ventilación mecánica e incluso había iniciado la ingesta de alimentos el pasado jueves tras ser operado un día antes durante algo más de cinco horas, después de que sufriera un infarto agudo de miocardio en la madrugada del día 24 de diciembre, por lo que cada día se confirman las buenas noticias de su recuperación.

|TIEMPO MUERTO|

DIEGO IZCO

La culpa, del periodista

Son muchas, excesivas y mal calculadas, las veces en las que un personaje público hace uso de su mala cabeza y aplica la fórmula más sencilla y más ruin de cuantas rodean al mundo de la prensa: matar al mensajero. En los últimos tiempos, en cuanto ha mediado polémica, unos echan la culpa a la prensa por airearla, otros por malinterpretarla, otros por aprovecharla... Y al final, el informador, cuya profesión está claramente implícita en el nombre, queda como lo que no es.

Pero como cada primero de año uno hace cierto acto de contrición, algo que trasciende los buenos propósitos de no fumar o adelgazar, hay que reconocer que la prensa sí tiene cierta culpa en ciertos aspectos: por ejemplo, que personajes como Javier Clemente o Dimitri Piterman tengan un protagonismo que no merecen.

El directivo ucraniano, a quien ya hemos desgranado con la saña que merece en anteriores ocasiones, tiene a la prensa vitoriana de morros, pero en medio de la crispación aparece una grabadora madrileña que le ofrece una página en un medio de máxima difusión y entonces se hincha a decir chorradas y, el periodista, a publicarlas. Culpa compartida.

Ayer fue Javier Clemente, que anda con el morro fino, crecido después de sus últimos éxitos como entrenador (...). Para el menudo técnico de Barakaldo, la unión de cinco brasileños en el mismo vestuario es un error. Entonces, ¿es peor unir a cinco brasileños que a cinco vascos? ¿No tiene más que ver con al personalidad que con su lugar de nacimiento? Pues Clemente, que vive permanentemente orgulloso de cuanto hace, sea bueno o malo, tiene las páginas que quiere en el día que más le conviene para llenar la vida de crispación y estupidez. Los periodistas, que nos defendemos de cualquier acusación con buenos argumentos, también erramos. Perdón. ■

BREVES

SELECCIÓN

Villar sueña con que España gane el Mundial

■ **Angel María Villar, presidente de la Federación Española de Fútbol, dijo que su sueño es «ganar la Copa del Mundo o la Eurocopa con la selección española» y destacó a Alfredo Di Stéfano como «el arquetipo de jugador completo». Villar aseguró que «Alfredo Di Stéfano es el arquetipo de jugador que cubre todos los aspectos del juego y poseedor de todas las cualidades: goleador, técnico, trabajador y ganador nato». Villar destacó que su gran sueño es «ganar la Copa del Mundo o la Eurocopa con la selección española».**

VALENCIA

Caneira jugará cedido en Lisboa

■ **Juan Bautista Soler, presidente del Valencia, confirmó que el defensa Marco Caneira jugará en calidad de cedido en el Sporting de Lisboa lo que resta de temporada. «Está claro que Caneira jugará cedido en el Sporting de Lisboa hasta el 30 de mayo y luego regresará», aseguró. El máximo dirigente de la entidad valenciana evitó valorar la cesión de Caneira y se limitó a decir: «Es un acuerdo al que se ha llegado y no tengo nada que valorar ni que añadir».**

CÁDIZ

Fernando Morán ficha por el conjunto andaluz

■ **El Cádiz anunció el fichaje del centrocampista Fernando Morán, de 29 años, libre tras no haber encontrado equipo esta temporada y que se comprometerá con el club andaluz por lo que resta de Liga. Morán, que será presentado hoy, podría renovar automáticamente si se incluye la cláusula de la disputa de diez partidos, incluidos los de Copa, en los que participe más de 25 minutos. Fernando Morán, forjado en las disciplinas filiales del Real Madrid, se encuentra en perfecto estado de forma para incorporarse al Cádiz, ya que ha estado entrenándose con un preparador físico personal desde primeros de temporada.**

RACING DE SANTANDER

Pinilla se incorpora a la plantilla

■ **El delantero chileno Mauricio Pinilla se incorporó ayer a la plantilla del Racing dispuesto a aprovechar su segunda oportunidad de jugar en España, después de un paso fugaz por el Celta que le permitió probar la mieles de la Liga de Campeones, pero también la amargura del descenso. Este joven atacante de 21 años llega a Santander cedido hasta el final de temporada por el Sporting de Lisboa.**

El Zamora sueña con dar 'la campanada' copera ante el Barça

Los azulgrana viajan con las ausencias de Eto'o, Maxi López, Larsson, Ronaldinho y Deco

EFE / ZAMORA

La visita del Barcelona, aun cuando se haya dejado en casa a sus *cracks*, ha revolucionado la ciudad de Zamora, cuyo primer equipo de fútbol espera dar la campanada en la Copa del Rey venciendo al líder de primera división.

De nuevo, la Copa ofrece la oportunidad de salir en los titulares a un equipo modesto, con cerca de un millón de euros de presupuesto y 2.600 socios, el Zamora CF, que se ha convertido en el nuevo *matagigantes* de la competición. Tras eliminar al Villajoyosa, le tocó el turno a la Real Sociedad de Amorrortu y después al Eibar, las tres víctimas del conjunto zamorano.

Desde todos los estamentos del club han coincidido en declarar el partido de hoy como una «fiesta del fútbol zamorano». Esas eran las palabras que utilizaba el técnico rojiblanco, Raúl González, cuando se conoció el enfrentamiento frente a los azulgranas. El capitán, Iván Candela, reconoció que era «un premio para todos» y señaló que sueñan con «dar la campanada».

En el capítulo deportivo, el entrenador asturiano contará con tres bajas, las del sancionado Encinas, Bugarín y Dani, estos dos últimos por problemas físicos.

El resto de los rojiblancos están a disposición de su entrenador, quien esperará a hoy para dejar claro cual será el once que salte al césped para medirse al Barça.

El conjunto azulgrana abrirá el 2006 ante el Zamora, único equipo de Segunda división B clasificado para los octavos de final de la competición, y con la ausencia de sus grandes figuras.

CONVOCATORIA. El técnico del conjunto azulgrana, Frank Rijkaard, ha tenido que recurrir al filial para completar una convocatoria de 16 jugadores en la que no aparece ningún delantero centro nato, por lo que el joven Cristian Hidalgo, ariete del Barcelona B, podría ejercer de *nueve* ante la ausencia de Eto'o, Maxi López y Henrik Larsson.

Ausentes también Ronaldinho y Deco, el Barça presentará en el estadio de la Ruta de la Plata un once de perfil bajo con los futbolistas menos habituales.

Las novedades podrían comenzar incluso en la portería si finalmente Rijkaard se decide a apostar por Albert Jorquera como guardameta para la Copa del Rey. Belletti y Giovanni van Bronckhorst, apenas utilizados en Liga, ocuparían los laterales, mientras que Puyol, Oleguer y Márquez optan a formar el eje de la zaga, con el joven Alberto Rodríguez, *Rodri*, como alternativa.

El partido ante el Zamora servirá también para comprobar el estado de forma del holandés Mark van Bommel, recuperado ya de la lesión en el tobillo izquierdo que le ha mantenido apartado de los terrenos de juego durante dos meses.

El holandés tendrá minutos de juego y presumiblemente compartirá el centro del campo con Iniesta y Gabri, dejando la punta de ataque para Giuly, Ezquerro y Cristian.

En su afán de convertirse en un conjunto para recordar durante mucho tiempo, el conjunto catalán tiene la oportunidad de dar un paso más en su histórico momento de forma, tras encadenar un total de trece victorias consecutivas, diez en Liga y tres en la Liga de Campeones.

Vuelve el campeón liguero a la Copa, uno de sus torneos preferidos (no en vano es el club con más títulos, 24) en el que sin embargo no acaba de dar la talla en las últimas temporadas.

Carlos Puyol, durante el entrenamiento del Barcelona. /EFE

LAS DECLARACIONES

▶FRANK RIJKAARD

«Empieza el tramo más determinante de la temporada»

El entrenador del Barcelona, Frank Rijkaard, instó a sus jugadores a empezar con intensidad el año en el partido de octavos de final de la Copa del Rey que el equipo azulgrana jugará ante el Zamora y recordó que con el arranque de enero empieza también el tramo «más determinante» de la temporada. El holandés apostó por «mantener la línea de juego» apuntada en las últimas semanas y que ha llevado a la plantilla a encadenar 13 victorias consecutivas. «Las dos partes de la temporada son importantes, pero ahora empieza la Liga de verdad y los momentos determinantes», manifestó Frank Rijkaard.

ALINEACIONES PROBABLES

Zamora: Vilches, Alcaide, Igor, Corral, Candela; Herrera, Juanlu, Xaco, Juanfer, Diego Herrera y Quini.

Barcelona: Jorquera, Belletti, Puyol, Oleguer, Van Bronckhorst, Van Bommel, Gabri, Iniesta, Giuly, Ezquerro y Cristian.

Árbitro, estadio y hora: Esquinas Torres (comité madrileño). Ruta de la Plata. 20,30 horas. PPV.

Saviola, con rotura de fibras, estará de baja cerca de un mes

El Sevilla también tiene lesionados a Renato, Javi Navarro y Pablo Ruiz

EFE / SEVILLA

El delantero del Sevilla Javier Saviola se lesionó en el entrenamiento de ayer del conjunto nervionense y, tras el oportuno reconocimiento médico, se ha comprobado que sufre una rotura de fibras que le mantendrá de baja durante las próximas cuatro semanas, según el parte médico hecho público por el club.

El jugador argentino, tras un mal gesto, se dolió con intensidad de la parte trasera de su muslo izquierdo. Según el parte médico, Saviola, quien fue sometido a una ecografía, está aquejado de «una rotura de fibras de grado I del tercio proximal del bíceps femoral izquierdo».

NUEVAS PRUEBAS. El futbolista será sometido en la jornada de hoy a una nueva ecografía para seguir la evolución de su dolencia, aunque «en principio», estará cuatro semanas fuera de los terrenos de juego.

De esta forma, el Sevilla no ha comenzado con buen pie el año nuevo, ya que a la baja de Javier Saviola se sumarán, para el choque copero de mañana contra el conjunto del Cádiz, las de los lesionados Renato, Javi Navarro y Pablo Ruiz

Javier Saviola.

Nani Roma, durante la etapa de ayer en tierras africanas. /EFE

Sainz cede el liderato a Nani Roma

La victoria en coches fue para Jean-Louis Schelesser y en la categoría de motos ganó el australiano Andy Caldecott

AGENCIAS / MARRUECOS

Joan *Nani* Roma (Mitsubishi) aprovechó el primer contacto con el territorio africano para tomar el relevo a Carlos Sainz (Volkswagen) en el liderato del Rally Dakar, en una tercera etapa, disputada entre Nador y Er Rachidia sobre un recorrido de 672 kilómetros de los cuales 314 eran de especial, en la que la victoria fue para el australiano Andy Caldecott (KTM), en motos, y el francés Jean-Louis Schlesser (Schlesser-Ford), en la categoría de coches.

Schlesser, al volante de su *buggey*, robó el triunfo en la jornada a los Mitsubishi, los mejores situados a lo largo de todo el día. El galo, ganador en 1999-2000, marcó el mejor crono al paso por los dos primeros controles y acabó aventajando al final de la especial en 19 segundos a otro bicampeón como él, el japonés Hiroshi Masuoka (Mitsubishi).

Tras ellos se clasificó el francés Stephane Peterhansel (Mitsubishi), vencedor de las dos últimas ediciones, que en este primer encuentro con el Dakar de verdad, sobre un terreno de pistas técnicas y pedragosas, comenzó a tomar posiciones.

Joan *Nani* Roma, sexto en la jornada a 1:34 de Schlesser, aprovechó para ponerse líder de la general. El de Folgueroles recogió así pronto los frutos de lo que ha sido para él un muy regular arranque de prueba.

Roma tomó el relevo a Carlos Sainz, que no tardó en descubrir lo que le espera en el continente africano, donde vivirá el Dakar en toda su esencia, y, tras su *paseo* en las dos etapas europeas, tuvo un primer contacto que se puede calibrar de positivo.

El madrileño, que contaba con el inconveniente de tener que abrir pista, comprobó una mínima parte, sin GPS además, de lo que es el *raid-rally* más duro del mundo y fue duodécimo en la etapa, a 6:44, y cayó en la general hasta la cuarta plaza a 56 segundos de Roma.

MOTOS. En la categoría de motos, Andy Caldecott llevó a su palmarés su tercer triunfo de etapa en el Dakar en una jornada en la que el galo Cyril Despres (KTM) apareció al tercer día para demostrar porqué lleva el dorsal número 1 en su KTM.

Caldecott, cuya presencia hace menos de un mes era más que dudosa ante las dificultades para encontrar un patrocinador a pesar de haber finalizado sexto en la edición del pasado año, devolvió ayer la confianza que puso en él Jordi Arcarons cuando pensó en el corredor australiano para ofrecerle un hueco en el KTM-Repsol Red Bull.

El piloto *aussie*, que partió en el puesto 25, dio rápidamente caza a un quinteto en el que iban David Fretigne, Carlo de Gavardo, además de Despres, y únicamente tuvo que aguantar ahí para apuntarse el triunfo.

Despres, tercero en la jornada, tomó el liderato en la general en detrimento de su compañero de equipo, Isidre Esteve (KTM), donde cuenta con una renta de 1:16 sobre el español Marc Coma (KTM), que terminó sexto en la etapa.

Hoy, en la cuarta etapa que llevará de Er Rachidia a Ouarzazate sobre un total de 639 kilómetros, de los cuales 386 serán de especial, la caravana se encontrará ya a las puertas del desierto y con las primeras dunas.

Marc Coma realiza declaraciones al finalizar la prueba. /EFE

CLASIFICACIONES

TERCERA ETAPA COCHES	
1. Jean Louis Schlesser (FRA-FORD)	2h50:58
2. Riroshi Masuoka (JAP-MITSUBISHI)	a 0:19
3. S. Peterhansel (FRA-MITSUBISHI)	a 0:37
4. J. Kleinschmid (GER-VOLKSWAGEN)	a 0:56
CLASIFICACIÓN GENERAL COCHES	
1. Nani ROMA (ESP-MITSUBISHI)	5h27:34
2. MASUOKA (JAP-MITSUBISHI)	a 06
3. SABY (FRA-VOLKSWAGEN)	a 54
TERCERA ETAPA MOTOS	
1. Andy Caldecott (AUS/KTM)	3h21.11
2. Andy Grider (USA/KTM)	a 3:04
3. Cyril Despres (FRA/KTM)	a 3:06
4. Carlo De Gavardo (CHI/KTM)	a 3:27
CLASIFICACIÓN GENERAL MOTOS	
1. Cyril Despres (FRA/KTM)	6h03.12
2. Marc Coma (ESP/KTM)	a 1:16
3. Jose Manuel Pellicer (ESP/KTM)	a 1:39

LAS DECLARACIONES

▶NANI ROMA

«Me sorprende estar en la cabeza»

«Traté de alcanzar la meta sin cometer errores»

▶CARLOS SAINZ

«He acusado lo de ir primero en la general»

«No podíamos seguir el rastro de ningún coche»

▶SALVADOR SERVIÁ

«La jornada fue complicada y dura»

▶J.M. PELLICER

«He tomado demasiados riesgos»

BALONCESTO

José Vicente Hernández sustituye a Pesquera como seleccionador

El contrato del madrileño durará hasta el Eurobasket de 2007, que se disputará en España

EFE / MADRID

La Federación Española de Baloncesto (FEB) alcanzó un acuerdo con José Vicente Hernández por el que, a partir del próximo 1 de junio de 2006, se convertirá en seleccionador nacional del equipo sénior masculino.

El contrato del técnico madrileño, según informa el *web* de la federación, durará hasta el Eurobasket 2007 que se celebrará en España, y contará con una cláusula de renovación inmediata en caso de que se consiga la clasificación para los Juegos Olímpicos de Pekín de 2008.

Pepu Hernández ha colaborado en diferentes aspectos técnicos con la Federación y a partir de este mes de enero comenzará ya a trabajar en el Gabinete Técnico de la FEB.

El presidente de la Federación, José Luis Sáez, se mostró muy satisfecho por la noticia, ya que Pepu cumple el perfil que estaban buscando tras la destitución de Mario Pesquera hace unas semanas, un hombre con «gran experiencia y conocimiento del baloncesto español, tanto desde la base hasta la elite».

«Después de evaluar todas las posibilidades hemos considerado que Pepu Hernández cumple todos los requisitos necesarios para ser seleccionador y me gustaría manifestar mi satisfacción e ilusión por esta elección», señaló el mandatario federativo.

Sáez subrayó la ilusión con la que el nuevo inquilino del banquillo de la selección llega al cargo. «Durante todos estos años siempre ha demostrado una gran ambición y me ha demostrado la enorme ilusión que tiene por dirigir a la selección en el Mundial de Japón del próximo verano, en el que España aspira a lo máximo. Por ello creo que es el entrenador idóneo para hacerse cargo de la selección», añadió.

Mientras, Ángel Palmi, director deportivo de la Federación y uno de los hombres claves en su elección, consideró que Pepu es una persona que «conoce perfectamente el funcionamiento de todo y, como los anteriores seleccionadores de la selección, participará igualmente en las actividades técnicas que el gabinete técnico tiene programada durante todos los meses del año».

«Hemos valorado igualmente el trabajo que ha realizado con todos los jugadores que han pasado por sus manos y que sucesivamente han alcanzado la selección nacional», añadió.

El técnico madrileño, que era el favorito para el cargo junto a Pedro Martínez, se había tomado un año sabático después de que al final de la pasada temporada decidió abandonar el Estudiantes, club con el que ganó una Copa del Rey y disputó la final de la Liga ACB en la temporada 2003-04.

Pepu se mostró feliz por el nombramiento y declaró que es un cargo que le llena de un «orgullo especial»

ILUSIÓN. José Vicente Hernández se mostró feliz por el nombramiento como nuevo seleccionador nacional absoluto de baloncesto, un cargo que le llena de un «orgullo especial».

El nuevo técnico del combinado nacional reconoció que esta designación era «lo máximo a lo que se puede aspirar». «Es un orgullo especial, lo he dicho en otras ocasiones pero creo que para todos los entrenadores», comentó.

Pepu tiene un acuerdo hasta el Europeo de Madrid de 2007, pero antes afrontará la importante cita mundialista donde tiene puestas todas sus esperanzas. «Tengo mucha confianza porque el grupo de jugadores que se espera tener es el valor más importante del baloncesto español», señaló sobre el torneo de Japón.

«Está claro que aspiramos a lo máximo posible y trataré de no defraudar ni a la Federación ni a los jugadores por esta oportunidad que se me está otorgando», añadió el entrenador madrileño.

De todos modos, el ex técnico de Estudiantes no se plantea «nada a corto o largo plazo». «Para mí lo más importante es cumplir con mi trabajo lo mejor posible y con todas las expectativas que se han creado», afirmó.

Por último, para Hernández, este reto de dirigir a la selección nacional es «muy atractivo tanto personal como profesionalmente». «La selección ha venido haciendo un gran papel y lo único que me planteo es ir más allá, avanzar en todos los aspectos posibles y hacer un gran equipo», sentenció.

José Vicente Hernández, nuevo seleccionador español. /EFE

BALONMANO

Juan Carlos Pastor concentra al equipo en Valencia para preparar el Europeo de Suiza

EFE / VALENCIA

Los 19 jugadores de la selección española de balonmano que integran la lista de convocados por Juan Carlos Pastor para la concentración de preparación para el Europeo de Suiza, se encuentran ya en la ciudad de Valencia donde por la tarde celebraron su primer entrenamiento.

Se ejercitaron en el pabellón Universitario, donde mañana disputarán un encuentro amistoso ante la selección valenciana de homenaje al ex jugador Tono Andreu y al utillero Luis López, fallecidos en verano de 2003.

Juan Carlos Pastor ha convocado a 19 jugadores para la esta primera toma de contacto del combinado español ante su preparación para el Europeo de Suiza que se celebrara en Basilea del 24 de enero al 6 de febrero.

Valencia acogerá a la selección española, vigente campeona del mundo, hasta el próximo día 5 y, tras unos días de descanso, España volverá a concentrarse ya de forma ininterrumpida desde el 9 de enero hasta la disputa de la cita europea.

Antes de viajar a Suiza el próximo día 16, Pastor, deberá descartar a tres jugadores y la principal duda será saber si el meta del Ciudad Real José Javier Hombrados se ha recuperado del esguince de grado dos que sufre en un pulgar y que le tendrá un mes de baja. De momento, su puesto en esta concentración lo ocupa el portero del Valladolid, José Manuel Sierra.

El combinado nacional celebrará hoy una doble sesión de entrenamiento en el recinto universitario valenciano, volverá a entrenarse antes del encuentro amistoso de mañana, y se ejercitará de nuevo el jueves antes de poner fin a su concentración en tierra valencianas.

TENIS

Feliciano López inicia el año con un triunfo

Feliciano López irrumpió en año 2006 con un triunfo en su primera aparición del curso en el circuito, tras batir al rumano Víctor Hanescu (6-4 y 7-6 (2) y avanzar hacia la segunda ronda del torneo de Doha, que reparte un millón de dólares en premios. El saque de López, acomodado a la superficie rápida de Doha, bastó para eliminar a su rival, incapaz que firmar rotura alguna en el partido y que sólo inquietó al español en el segundo parcial, solventado en el desempate. El jugador toledano se medirá en segunda ronda al chipriota Marcos Baghdatis

Hingis califica con un ocho su reaparición

Martina Hingis, que regresó ayer victoriosa a las pistas de tenis después de tres años de ausencia, se calificó con un 8 (en una escala de 0 a 10) en el partido que ganó a la venezolana María Vento-Kabchi por 6-2 y 6-1. «Dadas las circunstancias, con el calor y después de estar tres años sin jugar, yo me daría un 8 y en algunos momentos del partido incluso más. No sé qué más pude hacer, mejor de lo que hice. El resultado lo dice todo», declaró Hingis.

NATACIÓN

Meca nada hoy hasta Baleares

El campeón del mundo de 25 kilómetros en aguas abiertas, David Meca, ataca hoy el que es un nuevo desafío en su carrera, unir a nado la Península y Baleares, algo que nadie ha sido capaz de lograr a pesar de existir varios intentos. El nadador catalán declaró que hoy pasará «el peor día» de su vida durante la travesía que realizará entre la localidad alicantina de Jávea y San Antonio de Ibiza, aunque considera que si logra su objetivo será «muy bonito».

VELA

El Movistar toma el liderato en la salida

El VO70 *Movistar*, único participante español en la Volvo Ocean Race 2005-06, no pudo tener mejor arranque en la segunda etapa, cuya salida se dio ayer en Ciudad del Cabo, ya que, a pesar de que el viento no ayudó en las primeras regatas, es líder. La embarcación española apostó en la salida por el lado del Comité, y no tardó en tomar la cabeza de la flota, iniciando una lucha con el *Brasil 1* por aprovechar el escaso viento en Table Bay, la Bahía de Ciudad del Cabo.

La vivienda nueva sube un 10%, cuatro puntos menos que en 2004

Los datos de la Sociedad de Tasación confirman la tendencia a la desaceleración, que se mantendrá a lo largo de 2006 • Barcelona, Madrid y San Sebastián, las ciudades más caras

• El valor del metro cuadrado se sitúa en una media de 2.516 euros, siendo Badajoz, Lugo y Pontevedra las urbes donde es más económico adquirir un inmueble a estrenar.

OTR-PRESS / MADRID

La subida de precios de la vivienda nueva se ralentizó en 2005, al aumentar un 10,1% respecto a 2004, cuando el incremento fue del 14%, según los datos publicados ayer por la Sociedad de Tasación. La firma prevé que el precio de la vivienda nueva continúe subiendo en 2006, pero con una tendencia desacelerada respecto a la experimentada en 2005. Además, el encarecimiento será más moderado en los municipios que dispongan de mayor oferta de terrenos edificables. La empresa asegura que el coste de adquisición de una casa es actualmente ocho veces el de hace 20 años.

El precio medio de la vivienda nueva en las capitales de provincia se situó en 2.516 euros por metro cuadrado en 2005, lo que supone un incremento del 10,1% respecto al ejercicio precedente. En el último semestre el encarecimiento fue de un 5,3%. La firma tasadora calcula en un 10,8% el crecimiento anual acumulativo del velor de los inmuebles entre 1985 y 2005 en términos nominales.

En concreto, una vivienda nueva de tipo medio de 100 metros cuadrados alcanzó los 251.600 euros a 31 diciembre de 2005, por lo que la cifra de venta actual es casi ocho veces superior a la de 1985. La vivienda nueva experimentó un encarecimiento en todas las capitales de provincia de España en 2005.

En concreto, los precios en cinco capitales crecieron un 15% respecto al ejercicio anterior, mientras que en otras 36 ciudades el incremento anual se situó entre el 10% y 15%, y en las nueve restantes la tasa fue inferior a los dos dígitos.

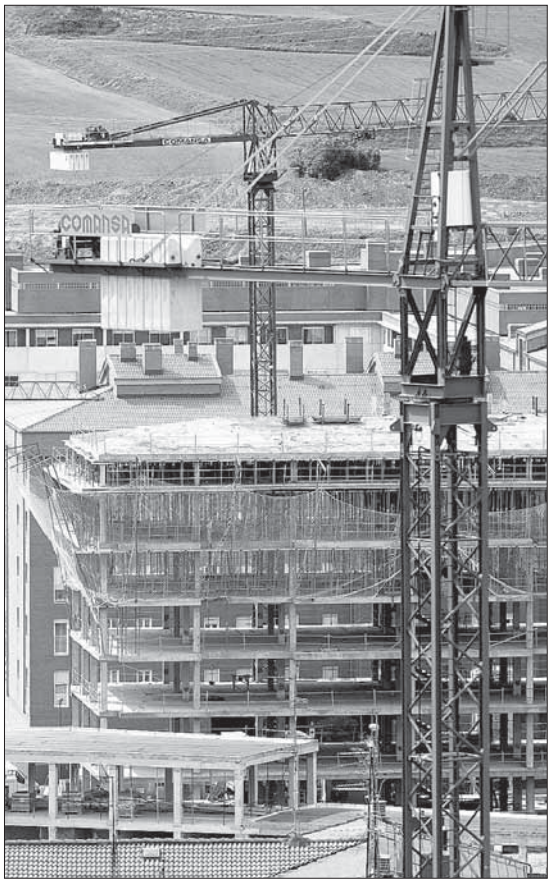

El precio de la vivienda nueva continúa subiendo, pero a menor ritmo. / L. L. ARAICO

En las 21 poblaciones de más de 100.000 habitantes el precio se situó en 2.078 euros por metro cuadrado, con un aumento medio del 11,8% respecto a 2004, mientras que el incremento fue del 13%, hasta 1.868 euros por metro cuadrado, en los municipios de más de 50.000 habitantes. La subida interanual fue del 13,9% en las poblaciones de más de 25.000 habitantes, al alcanzar 1.686 euros por metro cuadrado, frente a los 1.593 euros que se contabilizaron como media en los municipios de menos de 25.000 ciudadanos, con un aumento del 14,9%.

PREVISIÓN. Partiendo de los datos del Ministerio de Vivienda, la Sociedad de Tasación espera que las viviendas iniciadas hayan superado las 700.000 unidades en 2005, una cantidad muy importante y superior a la contabilizada en 2004.

Las ciudades más caras para comprar una casa nueva fueron Barcelona, Madrid, San Sebastián y Vitoria, al alcanzar precios medios de 3.700, 3.629, 3.585 y 3.013 euros por metro cuadrado, respectivamente. Las capitales de provincia más baratas fueron Badajoz, Lugo, Pontevedra y Cuenca, al registrar precios medios de 1.263, 1.268, 1.304 1.412 euros por metro cuadrado.

Aragón, en cabeza

La Comunidad Autónoma que registró un mayor crecimiento anual del precio medio de la vivienda nueva fue Aragón, con un aumento del 15,8%, hasta 2.335 euros por metro cuadrado, seguida de Galicia con un incremento del 14,8%, al alcanzar los 1.535 euros por metro cuadrado, así como de la Comunidad Valenciana y Extremadura, que contabilizaron aumentos del 14,3%, con 1.834 y 1.387 euros por metro cuadrado, respectivamente.

Los pisos nuevos en Baleares y Castilla-La Mancha se encarecieron un 12,5% durante 2005, hasta 2.127 y 1.718 euros por metro cuadrado, mientras que en Andalucía el crecimiento fue del 12,4% (1.916 euros); en Murcia del 11,8% (1.502 euros); en Castilla y León del 10,8% (1.910 euros) y en Cantabria del 10,1% (2.164 euros).

Por debajo de la media nacional se situó Asturias con un incremento del 9,3% (1.836 euros), seguida del País Vasco y Cataluña, que contabilizaron aumentos del 8,8% y 8,1% (3.070 y 3.397 euros), respectivamente. Navarra fue la comunidad donde los precios crecieron menos, con un aumento del 6,5%, hasta 2.290 euros por metro cuadrado, seguida de Madrid, con un incremento del 7,4% (3.629 euros).

Los analistas prevén que la Bolsa española crezca en torno al 10% en el año en curso

EFE / MADRID

El año recién estrenado nos traerá una renta variable alcista, aunque las subidas no serán excesivas, según prevén la mayor parte de los analistas, que estiman que el selectivo español, el Ibex-35, se revalorizará cerca del 10%.

Los expertos coinciden al afirmar que las bolsas están *baratas*, por lo que creen que aunque permanezcan las grandes incertidumbres que pesan sobre la economía mundial, como el petróleo -que se mantendrá en el entorno de los 50-60 dólares y los desequilibrios de ahorro-inversión, éstas no pondrán en peligro el crecimiento global.

En este sentido, José Luis Martínez Campuzano, vicepresidente en España de Citigroup, comentó que espera subidas en las bolsas en los próximos seis meses, de entre el 5 y el 8%, que llegarán hasta el 10 ó 12% a final de año, y opta por los mercados de Europa y EEUU, mientras que mantiene una posición neutral en los mercados emergentes.

Desde Norbolsa, Sara Hernando tiene una visión positiva para la renta variable en este ejercicio y sitúa al Ibex-35 en 2006 en los 11.500 puntos, lo que supone una subida cercana al 9% respecto a los niveles de cierre de 2005.

Los analistas de la sociedad de valores Renta 4 también prevén que el Ibex-35 cierre 2006 en los 11.500 puntos, así como que la tendencia alcista de la Bolsa española se mantenga apoyada en el crecimiento económico, los resultados empresariales y la liquidez existente.

▶ TURISMOS

El sector de la automoción cierra 2005 con un récord de ventas histórico

FAX PRESS / MADRID

Fuerte acelerón de las ventas de coches, que cierran 2005 en un nivel histórico. Se trata del segundo récord consecutivo y se registra a pesar de las caídas registradas en los últimos meses que llevaron a cerrar el ejercicio con un total de 1.528.849 turismos matriculados durante el pasado año, lo que supone un incremento del 0,8% en comparación con los 1.517.286 coches comercializados en 2004.

Según los datos facilitados ayer desde la Asociación Nacional de Fabricantes de Automóviles y Camiones (Anfac), el mercado de automóviles de turismo en el mes de diciembre registró un ligero descenso del 0,4% en comparación con el mismo mes del año anterior. Las cifras para el conjunto del año registraron un avance del 0,8%. La cifra acumulada con 1.528.849 unidades constituyó la cifra más alta comparativamente con la registrada hasta la fecha en el mercado español.

El impulsor de este aumento fue la demanda de particulares y empresas no alquiladoras, que ya desde el pasado año mantenía una buena evolución. En concreto, para el mes de diciembre y para el cierre del año aumentaron sus compras respectivamente un 0,7% y un 1,3%. En cuanto a la demanda de las empresas de alquiler, sus cifras mensuales reflejan un descenso del 9,5% y un signo negativo del 2,5% para el cierre del año.

▶ TEXTIL

El gasto en ropa en las rebajas de enero rondará los 4.500 millones

SERVIMEDIA / MADRID

Los españoles gastarán unos 4.500 millones de euros en ropa durante la campaña de rebajas de enero, un 5% más que el año pasado, según las previsiones de la Asociación Empresarial de Comercio Textil y Complementos (Acotex).

Las ventas durante este período suponen para las empresas textiles hasta un 20% de la facturación global de todo el año.

Según los cálculos de Acotex, cada ciudadano gastará como media 110 euros en comprar artículos textiles durante la temporada de rebajas de enero.

BOLSA DE MADRID

1.162,77

MAXIMO 1.163,61

MINIMO 1.157,54

DIFERENCIAS

DIARIA 6,56 (0,57)

INDICE DE BOLSAS EXTRANJERAS

Fuente: Morgan Stanley. Telf. 901 11 64 31

N. YORK Dow Jones	TOKIO NIKKEI	LONDRES FT-100	FRANCFORT DAX	PARIS CAC-40	MILAN MIBTEL
10.717,50	16.111,43	5.618,80	5.449,98	4.754,92	35.663,00
-0,62	-1,42	-0,35	0,77	0,84	0,83
01-01-06	01-01-06	02-01-06	02-01-06	02-01-06	02-01-06

Mantener las formas

La bolsa española subió hoy el 0,49 por ciento y acabó al borde de 10.800 puntos, gracias al empuje de las constructoras y al alza de las plazas europeas. Con este avance, el mercado anula la caída de la última sesión de 2005 y estrena el año con cierto brío, aunque disminuyera el flujo de dinero -el importe negociado "real" se aproximó a 1.100 millones-, dado que no se pudieron canalizar muchos fondos de inversores extranjeros por ser festivo en Londres y Wall Street. Sin embargo, la bolsa empieza el nuevo curso padeciendo males similares a los del ejercicio pasado, ya que Telefónica desestabilizó al mercado durante buena parte del día y las constructoras volvieron a brillar con intensidad. Al carecer de la referencia londinense y neoyorquina, así como la del mercado petrolífero, la bolsa se dejó llevar por el avance de las plazas continentales, aunque a una distancia prudencial para mantener las formas recientemente establecidas. Aunque al comienzo de la jornada consiguió superar los 10.800 puntos, nivel que había abandonado al comienzo del pasado mes de octubre, acabó perdiéndolo por el errático andar de Telefónica, que consiguió concluir la sesión con ganancias. De esta manera, el principal indicador de la bolsa española, el Ibex-35, subió 52,80 puntos, el 0,49 por ciento, hasta 10.786,70 puntos. En Europa, París ganó el 0,84 por ciento; Fráncfort, el 0,77 por ciento y Milán, el 0,72 por ciento. De los grandes valores, Repsol subió el 1,18 por ciento; SCH, el 0,54 por ciento; BBVA, el 0,53 por ciento; Endesa, el 0,32 por ciento; Iberdrola, el 0,26 por ciento y Telefónica, el 0,08 por ciento.

Indice Ibex-35 (Semanal)

Fecha	Dif.%	Dif.	Último
30/12/2005	-0,41%	-44,20	10733,90
29/12/2005			10778,10
28/12/2005			10769,50
27/12/2005			10772,70
26/12/2005			10723,90

Títulos	Cierre(Euros)	Dif.%	Vol(Títulos)	Día Máx.	Día Mín.	Año Máx.	Año Mín.
Bienes de Consumo							
A. Domínguez	31	-1,59	12.292	31,50	29,95	32,50	17,00
Altadis	38,35	0,08	536.034	38,50	37,90	38,50	31,19
Barón de Ley	41,88	0,79	1.119	41,90	40,00	42,99	36,02
Bodegas Riojanas	8,9	-1	2.506	9,17	8,82	9,68	8,57
Campofrío	13,02	0,15	104.566	13,10	12,84	16,40	11,64
Cortefiel	18,81	1,4	86.492	19,20	18,55	19,20	11,25
CVNE	12,4	-	3.402	-	0,00	13,00	10,32
Dogi Int. Fabrics S.A.	4,89	2,73	108.606	4,89	4,77	5,68	4,08
Ebro Puleva SA	14	-0,21	241.055	14,05	13,91	15,71	10,51
Faes Farma	16,01	1,14	46.821	16,09	15,83	17,40	13,76
Inditex	27,85	1,09	392.162	28,18	27,55	27,60	20,82
Natra	7,13	-0,28	27.298	7,14	7,05	8,53	5,08
Natracéutical S.A.	1,09	-	361.715	1,10	1,08	1,27	0,77
Patermina	7,16	0,42	215	7,16	7,16	8,15	6,07
Pescanova	25,05	-0,79	600	25,25	24,95	26,70	15,65
Serv. Point Solut.	2,23	2,76	1.292.388	2,26	2,19	3,96	0,33
Prim, S.A.	24,5	1,87	19.697	24,90	24,05	26,99	17,00
Puleva Biotech	2,42	2,54	21.750	2,42	2,36	2,90	2,36
SOS Cuétara	11,13	1,18	246.139	11,15	10,94	45,85	10,01
T. Algodonera	2,95	1,03	20.336	2,98	2,95	3,59	2,92
Vidrala	18,68	1,41	4.234	19,35	18,50	20,57	15,04
Viscofán	9,73	4,85	166.547	9,73	9,18	9,96	7,24
Zeltia	5,91	0,51	264.996	5,98	5,88	7,09	5,22
Bienes de Inversión e Intermedios							
Acerinox	12,2	-0,73	1.295.560	12,30	12,18	13,73	10,66
Arcelor S.A.	21,16	0,52	600.074	21,25	20,97	21,25	15,11
CIE Automotive	16,98	2,29	1.509	16,98	16,98	17,63	11,45
Azkoyen	6,34	0,79	50.605	6,38	6,17	7,89	6,14
C. Portland	69	-0,14	6.543	69,10	68,10	73,50	47,79
CAF	91,3	-	265	91,00	88,60	97,50	61,75
Duro Felguera	16,52	0,06	10.943	16,89	16,25	17,02	7,88
EADS	31,91	-3,07	25.740	32,16	31,79	33,18	21,03
Ence	26,32	0,46	113.603	26,50	26,30	26,72	21,67
Erros	0,94	1,08	3.804.630	0,94	0,92	1,11	0,58
E.del Zinc	1,84	-	000	-	0,00	2,08	1,84
Europac	5,85	-1,68	80.788	5,93	5,85	6,28	3,63
Gamesa	12,53	1,38	638.529	12,54	12,35	13,97	9,99
Global Steel	4,38	-	000	-	0,00	4,40	2,23
Iberpapel	17,2	0,12	603	17,50	17,20	17,95	15,35
Lingotes	8,46	38,69	464.699	9,10	6,23	6,33	4,80
Mecalux	21,45	0,7	7.240	21,45	21,20	22,53	7,70
Miquel y Costas	24,25	0,83	49.096	25,25	23,92	40,70	23,75
Nicolás Correa	4,64	0,22	38.848	4,70	4,52	6,00	2,68
Reno de Medicci	0,69	1,47	185.440	0,69	0,68	0,84	0,66
Seda Barna	2,14	-	1.129.831	2,15	2,13	2,80	2,00
Sniace	3,94	4,51	4.087.293	4,00	3,73	3,83	0,77
Tafisa	1,25	4,17	312.550	1,25	1,22	1,63	1,17
Tubacex	3,55	-0,84	340.784	3,59	3,53	3,90	1,91
Tubos Reunidos	10,6	9,84	209.903	10,99	9,71	26,30	7,15
Tudor	8	-0,25	500	8,00	8,00	8,90	7,27
Uralita	3,48	1,75	278.668	3,57	3,42	4,66	3,42
Volkswagen	32,86	1,11	000	32,89	32,45	44,90	31,74
Zardoya Otis	21,61	0,98	66.070	21,87	21,58	25,30	18,90
Comun. y Serv. Información							
Antena3 TV	20,6	2,28	435.173	20,60	20,19	20,25	13,56
Amper	7,12	2,01	217.966	7,12	6,95	8,82	4,03
Avanzit	1,64	4,46	1.753.942	1,64	1,56	1,97	1,34
Indra	16,49	-0,12	302.488	16,68	16,35	18,45	12,17
Jazztel	0,87	2,35	12.143.397	0,88	0,86	1,58	0,74
Prisa	14,6	1,39	274.878	14,63	14,45	16,41	14,29
Recoletos	7,2	-	000	-	0,00	7,50	7,10
Sogecable	33,89	0,09	567.060	34,00	33,82	34,84	28,00
Tele 5	21,3	-0,09	280.312	21,50	21,20	21,57	15,37
Telefónica	12,72	0,08	18.650.560	12,80	12,66	14,56	12,32
Telefónica Móviles	8,94	0,79	1.189.074	8,97	8,85	10,14	8,35
TPI Pag Amar	7,17	-	459.476	7,24	7,17	7,43	6,56
Construcción							
Acciona	95	0,58	33.625	95,65	93,85	100,05	64,70
ACS	27,45	0,88	763.646	27,67	27,05	27,23	16,98
FCC	48,5	1,25	871.659	48,95	47,75	50,10	34,39
Ferrovial	59,95	2,48	223.549	60,00	58,25	71,10	39,56
Inypsa Inf. y Proy. S.A.	6,6	7,32	1.567	6,60	6,30	7,00	5,65
Levantina Obras	17,42	-0,46	820	17,42	17,42	18,00	16,70
OHL	13,51	0,22	91.900	13,65	13,51	13,77	6,31
Energía							
Bayer	35,2	-2,71	1.238	36,09	35,10	36,18	23,50
Cepsa	39,28	1,63	28.955	39,37	38,56	46,06	29,79
Enagas S.A.	16	1,27	592.379	16,05	15,85	16,00	11,46
Endesa	21,98	0,32	4.377.818	22,15	21,96	22,78	16,63
Gas Natural	23,87	0,89	382.936	23,94	23,67	24,80	21,69
Hulas C.Cortés	10,52	0,1	22.689	10,52	10,51	10,80	9,04
Iberdrola	22,78	0,26	3.505.655	22,96	22,65	23,69	18,40
Red Eléctrica	25,83	-0,23	981.530	25,93	25,80	26,20	16,33
Repsol	24,96	1,18	2.856.666	25,01	24,69	27,96	18,55
Unión Fenosa	31,27	0,51	1.452.596	31,48	31,10	31,84	19,09
Servicios de Mercado							
Abengoa	12,4	-0,08	106.523	12,50	12,35	14,95	7,37
Abertis	21,43	0,8	450.002	21,50	21,25	25,30	15,41
Aguas Barna.	18,55	3,06	108.970	18,55	18,07	20,38	15,26
Amadeus	7,35	-	000	-	0,00	7,55	7,19
Befesa	14,29	-2,52	993	14,88	14,26	17,45	13,01
Cintra Inf Transp.	10,13	3,68	1.287.750	10,13	9,79	11,64	8,08
Inm.Colonial	46,8	-2,26	34.845	47,98	46,46	52,00	29,15
Corp. Dermoestética	8,97	0,56	23.249	9,07	8,90	11,44	8,92
Elecnor	13,6	2,64	12.394	13,60	13,60	55,00	10,25
Europistas	5,03	-	146.746	5,04	5,00	5,87	5,01
Fadesa Inmobiliaria	27,82	-0,07	57.209	28,00	27,50	31,00	14,71
Funespaña	8,73	1,51	56.205	8,75	8,60	10,63	6,57
Iberia	2,29	-	2.729.433	2,30	2,28	2,76	2,06
Inbesós	9,92	4,2	11.105	9,92	9,58	13,00	4,52
Indo Internac.	7,4	4,52	4.420	7,40	7,20	7,19	5,81
G. Inmocaral S.A.	3,74	5,35	694.480	3,77	3,60	4,39	1,95
Logista	41,6	0,24	5.167	42,14	41,33	44,90	38,00
Metrovacesa	56,1	9,36	588.779	56,10	51,95	64,15	35,15
NH Hoteles	13,12	-0,98	450.289	13,33	13,10	13,90	9,38
Prosegur	19,61	1,5	72.125	19,90	19,16	21,70	14,00
Sacyr-Valle	20,8	0,97	305.550	20,86	20,08	23,92	11,99
Sol Meliá	10,76	0,19	314.182	10,81	10,69	11,95	7,28
Sotogrande	14,5	0,35	2.809	14,85	14,50	15,45	10,50
Telepizza	1,87	0,54	594.958	1,88	1,86	1,95	1,53
Testa Inmuebles	21,25	-1,16	400	21,25	21,25	21,50	15,70
Transp. Azkar	7,82	0,13	15.343	7,83	7,81	7,81	6,18
Urbas	2,07	0,98	2.467.143	2,14	1,99	2,11	0,67
Urbis	15,46	-0,32	63.879	15,50	15,18	18,88	10,71
Servicios Financieros							
Alba	39,86	1,55	4.352	39,95	39,00	39,75	25,85
Andalucía	81	1,69	1.280	81,00	79,20	79,65	69,05
Galicia	23	0,88	1.131	23,00	22,00	23,00	20,01
Popular	10,34	0,39	14.277.877	10,39	10,29	53,25	9,78
Banc Sabadell	22,39	1,04	1.104.444	22,42	22,15	22,59	17,12
Valencia	26	-	11.392	26,00	25,80	26,83	21,17
Banesto	12,54	-0,71	129.420	12,63	12,52	12,66	10,70
Bankinter	47,56	1,47	325.588	47,56	47,00	48,06	37,10
BBVA	15,16	0,53	60.250.224	15,22	15,03	15,17	11,95
Castilla	17,7	2,02	235	17,70	17,35	17,60	16,60
C. Occidente	75,1	2,04	12.019	75,15	73,70	76,30	45,00
Corp. Mapfre	14,12	1,22	614.456	14,15	13,91	15,14	10,70
Cto. Balear	23,76	-	500	23,76	23,74	23,95	18,00
Dinamia	18,65	0,81	18.350	18,70	18,05	18,89	15,07
Gral. Inversión	2,01	-0,99	116.146	2,05	1,95	2,26	1,44
Guipuzcoano	18,55	-	7.244	18,59	18,45	34,50	16,45
GuipuzcoanoA	20,56	-	000	-	0,00	37,68	16,20
Pastor	40,24	-0,72	51.012	40,65	40,04	40,53	24,26
Santander	11,21	0,54	15.277.004	11,23	11,12	11,17	9,00
Tecnocom	6,4	3,23	89.214	6,45	6,20	7,14	5,76
Unipapel	17,78	-0,67	2.244	17,91	17,38	19,60	16,93
Vasconia	13,56	-	025	13,56	13,56	13,60	12,00
Latibex							
América Móvil	25,05	-4,93	25.805	26,74	24,68	51,90	17,00
Arac Celul B	3,43	2,39	500	3,43	3,43	3,41	2,30
B. Rio Plata B	0,93	-	000	-	-	0,93	0,90
Banco Bradesco	24,07	-5,61	8.390	24,69	23,78	51,20	16,61
Banco de Chile	34,18	0,09	1.000	34,18	33,86	36,00	25,75
Banco Francés	2,09	2,96	19.250	2,10	2,00	3,30	1,70
BBVA Bancomer	17,18	-	000	-	-	17,18	17,18
Bradespar Ord.	21,36	0,38	1.608	21,43	21,33	29,47	11,98
Bradespar Pref.	21,17	-	2.480	21,66	21,17	31,53	11,99
Brasken, S.A.	6,8	-3,95	19.244	7,00	6,73	37,45	6,21
Cemig Preference	33,35	-4,44	6.091	34,31	33,35	35,30	15,28
Copel Pref.B	6,48	1,57	3.266	6,53	6,36	7,41	2,92
Corp. UBS Int.	2,66	-	7.520	2,66	2,66	2,69	1,80
Corporación Geo	2,98	1,36	1.200	2,98	2,98	3,00	2,33
D y S	16,13	-1,65	4.333	16,20	15,80	18,80	12,61
Electrobras	5,1	-	000	-	-	5,40	4,95
Electrobras Pref.	7,3	-3,18	22.879	8,10	7,22	8,25	4,30
Endesa Chile	25,41	-2,27	5.061	26,50	25,41	27,10	12,60
Enersis	9,42	1,29	26.248	9,86	9,17	10,31	5,80
Gerdau Pref.	14	-2,78	8.932	14,25	14,00	15,55	7,00
Grupo Alfa A	47,8	-	1.128	47,80	47,04	53,70	34,60
Net S. Comunicacao	3,84	0,26	3.943	3,84	3,80	4,40	1,72
Petrobras Or.	14,83	-0,07	12.368	14,99	14,76	50,45	12,38
Petrobras Pref.	13,41	-4,21	28.726	13,98	13,30	44,40	10,90
Santan. PtoRico	21,56	0,51	4.037	22,09	21,26	26,45	16,20
Suzano	2,8	-	260	-	-	3,04	2,80
Suzano Petroq.SA Pr.	0,24	-	000	-	-	0,24	0,15
Telmex	21,81	0,51	22.775	23,22	21,00	31,26	14,30
Vale Do Río doce Ord.	34,14	-1,7	2.497	34,68	33,85	38,68	19,66
Vale Rio doce	30,11	-1,76	13.077	31,13	30,10	33,80	16,70
Volcan C.M.	2,76	-1,43	3.684	2,82	2,75	3,30	2,51

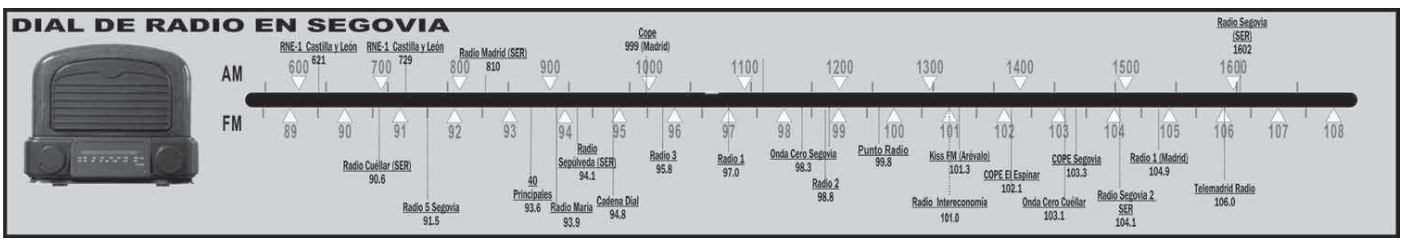

FONDOS DE INVERSION

FONDO	VO*	V.Liquid.	R.Mes%	R.Año%	Pat.Mill.
AHORRO CORPORACIÓN					
AC Acciones	RV	20,31	1,77	24,01	290.403.577
AC Dinerplus	D	8,27	0,15	1,90	1.796.261.090
AC Divisa		8,33	2,01	22,09	27.352.413
AC Largo FT	RF	11,64	0,19	1,69	178.591.548
Ahorrofondo	MRV	46,36	0,86	11,14	411.279.875
Ahorrofondo 20	MRF	7,57	0,42	5,19	150.181.006
Caja Segovia Renta	RFC	10,59	0,06	1,15	3.791.082
BANCO ATLÁNTICO					
Atlantico Divisa	RF	9,12	0,00	1,37	6.533.740
Atlantico Plus	GRV	9,66	0,11	1,47	16.460.048
Bolsatlantico	RV	11,83	0,00	4,58	42.531.208
Dineratlantico	D	1479,23	0,00	0,23	80.934.397
Fondoatlantico	RFC	17,45	0,00	0,21	51.661.247
BANCO POPULAR					
Eurovalor Bolsa	RV	246,12	1,72	23,09	347.052.947
Eurovalor Dinero	D	1601,83	0,08	1,08	1.085.560.486
Eurovalor Global Asegurado	GRV	84,37	0,44	1,85	101.364.251
Eurovalor Interindices	GRV	81,31	-2,21	8,31	163.079.809
Eurovalor Mixto 15	MRF	77,24	0,30	3,55	70.198.653
Eurovalor mixto 70	MRV	3,17	3,53	18,10	304.836.114
Eurovalor Renta Fija	RF	6,24	0,04	0,28	242.159.569
Eurovalor RF Corto	RFC	79,14	0,07	1,13	195.621.028
Eurovalor RF Intern.	RFC	97,52	-0,16	2,14	60.806.634
Eurovalor Tesorería	D	822,33	0,08	1,11	483.375.923
BANCO SABADELL					
SBD Garantia Anual 3	GRF	9,96	0,05	1,52	56.165.264
Solbank Bonos Euro	RF	9,45	0,33	2,74	8.077.296
Solbank Dinero	D	8,32	0,09	1,22	13.977.525
Solbank Interes Euro	RFC	12,76	0,00	0,11	26.968.774
BANKINTER					
BK Bolsa Europa	RV	32,26	3,43	23,37	244.330.616
BK Dinero	D	1236,65	0,09	1,25	123.177.308
BK Dinero 97	D	719,38	0,10	1,25	80.382.501
BK Fondo Bonos	RF	911,55	-0,16	4,42	30.436.125
BK Mixto Europa 20	MRF	73,74	2,22	6,88	38.230.571
Cuenta Fiscal III	RFC	1035,52	0,60	2,68	13.907.982
BBVA					
BBVA Bolsa 2	RV	22,23	2,14	22,74	481.127.937
BBVA Bolsa Europa	RV	79,36	3,36	25,94	613.213.173
BBVA Bolsa Internacional	RV	13,33	1,63	20,05	155.968.033
BBVA Bono 2004 C	GRF	10,25	0,00	-	7.052.657
BBVA Bono 2005	GRF	1474,00	-0,36	0,73	171.415.933
BBVA Bono 2006 A	GRF	851,44	0,03	1,21	238.984.913
BBVA Bonos Internacional	RF	13,12	0,32	4,68	94.896.112
BBVA Deuda FT	RF	160,43	0,15	1,99	187.489.237
BBVA Dinero	D	1931,66	0,09	1,11	6.697.409.825
BBVA Fondbolsa Japon 2	GRV	7,13	0,00	0,03	1.267.511
BBVA Fondbolsa Japon 3	GRV	7,50	0,00	0,14	5.682.443
BBVA Gar. Flexible III	GRV	929,19	0,00	-	99.334.787
BBVA RF Corto	RFC	16,38	0,05	0,57	1.000.981.596
BETA MEESPIERSON					
Beta Acciones	RV	153,30	1,57	24,60	21.387.313
Beta Dinero	D	1497,88	0,09	1,28	23.610.123
Beta Europyme Acciones	RV	5,96	0,00	-	1.971.238
Beta Renta	RF	17,73	-0,08	1,36	14.616.813
Global Assets Fund	MRV	7,22	0,59	12,38	5.343.419
BNP PARIBAS					
BNP Ahorro	RF	10,78	0,00	-	15.790.133
BNP Bolsa	RV	15,95	0,00	-	48.735.741
BNP Global 15-85	MRF	9,53	0,66	5,61	78.757.696
BNP Global 50-50	MRV	12,79	1,45	15,16	134.138.171
CAJA ESPAÑA					
Fondespana 2002	GRV	103,22	1,65	10,72	55.605.559
Fondespaña Bolsa	RV	106,70	1,90	25,03	51.892.164
Fondespaña FT	RFC	77,23	0,21	1,49	111.741.078
Fondespaña Futuro	RF	82,41	0,17	1,56	42.291.230
Fondespaña Global	MRF	78,82	1,03	4,83	84.610.703
Fondespaña Int VI	GRV	71,58	0,28	0,73	72.931.456
CAJA SALAMANCA Y SORIA					
Fonduero Bolsa	RV	431,18	2,52	22,65	23.897.081
Fonduero Dinero	D	1031,71	0,10	1,17	289.021.224
Fonduero Garantizado	GRV	409,06	0,20	5,78	32.632.895
Fonduero Plus	MRV	531,97	2,05	16,83	31.135.103
Inverbonos	MRF	12,29	1,07	7,19	56.406.954
CITIGROUP					
Citicash Fund	D	1007,22	0,11	1,77	132.697.120
Citidinero	D	754,31	0,10	1,57	103.570.684
Citifondo Premium	RFC	1083,71	0,03	0,43	12.528.614
Citifondo RV	RV	33,16	0,53	23,34	53.233.059
Citimoney	D	1305,28	0,07	1,03	54.327.505
DEUTSCHE BANK					
DB Alemania	MRV	8,61	0,00	-	11.378.055
DB Bolsa Universal	RV	4,12	0,00	-	12.418.056
DB Diner	D	1197,15	0,09	1,17	457.445.731
DB Invest	RFC	12,29	0,00	1,37	57.262.254
DB Mixta	MRV	20,81	1,02	12,83	111.398.771
DB Mixta II	MRV	18,38	0,00	-	37.143.643

FONDO	VO*	V.Liquid.	R.Mes%	R.Año%	Pat.Mill.
LA CAIXA					
Fonc. 17Mixto Internacional	MRV	10,67	1,47	13,03	20.273.214
Fonc. 18 RV Mixto Internacional	MRV	9,37	1,48	13,02	8.005.086
Foncaixa 57 RFLargo Euro	RFC	15,00	0,08	0,56	257.928.405
Foncaixa 94 FF Bolsa Europea	GRV	6,57	0,08	2,69	46.934.857
Foncaixa Ahorro 2	RFC	18,79	0,04	-0,06	157.488.142
Foncaixa Ahorro 31	RFC	2,35	0,00	0,49	47.843.145
Foncaixa Ahorro 34	RFC	9,80	0,13	1,32	99.934.087
Foncaixa Ahorro 36	RFC	12,30	0,00	0,53	14.205.815
Foncaixa Ahorro 7	RFC	16,76	0,12	1,23	1.479.202.570
Foncaixa Bolsa 5	RV	27,72	4,26	25,83	725.247.379
Foncaixa Futuro 24	GRV	6,56	0,00	-	22.228.331
Foncaixa Internacional 1	RFC	0,37	-	12,82	29.238.654
Foncaixa Mixto 25	MRF	7,81	0,54	4,36	244.688.583
Foncaixa Mixto 28	MRF	7,82	0,54	4,40	314.322.875
MORGAN STANLEY GESTIÓN					
MS Bolsa	RV	29,26	1,57	22,77	211.942.275
MS Bolsaplus	RV	21,53	4,68	22,83	396.627.047
MS Dinerplus	RFC	1427,61	0,09	0,99	106.075.923
MS Divisa	RFC	8,59	0,48	4,04	11.152.569
MS Euro Acciones	RV	7,96	3,95	19,37	214.714.699
MS Euro Deuda	RF	8,32	0,69	2,62	17.344.842
MS Euro Seleccion	RV	9,89	2,87	23,25	35.829.689
MS Eurofondo 1	GRV	10,47	1,34	6,43	28.118.199
MS Europa Mixto FI	MRV	8,24	1,84	8,08	275.121.938
MS Fiva	MRF	17,83	1,27	4,96	131.985.651
MS Fondo 25	D	896,13	0,13	1,33	477.678.080
MS Fondo Activo Equilibrio	MRV	19,27	1,73	11,15	620.214.193
MS Fondo Activo Estable	MF	10,49	0,83	5,69	-
MS Fondo Activo Oportunidad	MRV	9,79	2,49	17,33	-
MS Fondos Moderado	MF	10,07	1,21	11,85	-
MS Latinoamérica	RV	8,62	-0,27	60,57	52.501.963
MS Multigestión Activo Crec.	RF	15,23	2,37	15,25	-
MS Multigestión Activo Estable	RF	12,99	1,15	7,16	-
MS Multigestión Activo Oport.	RV	18,79	3,29	21,27	-
MS Multigestión Activo Variable	RV	7,20	3,50	24,15	164.317.700
MS Renta Internacional	RF	18,51	0,94	7,16	301.421.166
MS Tesorería Plus	RFC	11,86	0,17	2,22	64.797.715
MSS Asian Equity A	RV	22,07	5,65	37,25	22.318.684.100
MSS Emerging Mark Eq A	RV	20,89	4,35	53,04	32.030.298.300
MSS Euro Strategic Bd A	RF	29,08	0,73	3,67	21.062.940.700
MSS Europ. Curr. High Yld A	RF	11,36	0,53	3,56	8.113.004.800
MSS European Value Eq A	RV	29,69	2,34	20,79	50.996.808.200
MSS Global Bond A	RF	22,61	0,58	6,50	24.875.839.600
MSS Global Brands A	RV	39,11	2,19	28,23	44.500.247.600
MSS Global Sm Cap Val A	RV	26,10	2,47	26,33	11.557.677.100
MSS Global Value Eq A	RV	34,46	1,74	21,42	89.358.974.300
MSS Japanese Value Eq A	RV	8,62	5,90	34,90	29.297.325.200
SCH					
Banesdeuda FT	RFC	618,21	-0,09	0,42	103.044.035
Banesto Dinero	RFC	15,51	0,03	0,48	612.189.659
Banesto G Bolsa Eur.2003A	GRV	10,03	0,08	9,27	63.376.999
BCH 2004	GRF	93,70	0,13	0,90	14.092.222
BCH 5 A	GRF	95,74	0,00	0,22	10.847.145
BCH Acciones	RV	14,21	0,58	23,79	282.265.662
BCH Bonos Fondtesoro	RF	774,75	0,18	2,09	113.617.708
BCH Fondimo 1	D	1816,88	0,07	1,04	444.219.535
BCH Fondimo 2	D	1194,14	0,07	1,07	267.021.971
BCH Int. Acciones	RV	111,09	1,24	22,74	59.366.425
BCH Interes Diario	RFC	7,77	0,01	0,16	243.789.933
BCH Internet	RV	32,58	-0,17	11,97	71.514.975
BSN Banif Acc. Esp.	RV	30,80	0,00	4,10	312.892.707
BSN Banif Dinero	D	1848,17	0,08	1,24	660.758.411
BSN Banif Europa RF	RFC	19,32	0,26	2,19	40.507.759
BSN Banif SILA	RV	20,17	0,52	72,50	56.764.605
BSN Banif Tesorería FT	D	1133,34	0,07	1,00	48.034.843
Dineractivo	D	1464,44	0,07	1,01	350.933.596
Extradinero Banesto	D	856,19	0,07	1,01	1.937.616.872
Fonbanesto II	RF	12,74	0,13	1,69	237.406.903
Fonventure	RV	20,51	1,17	22,67	35.048.299
Sant. A Bolsa Indices	GRV	1286,34	0,01	4,92	70.698.826
Sant. Acciones	RV	2,74	3,92	24,27	319.473.084
Sant. Ahorro	RFC	15,17	0,01	0,10	59.074.188
Sant. Bolsa Europea A	GRV	1230,08	0,23	1,48	88.190.757
Sant. Dinero FT.	D	1276,57	0,07	1,00	2.694.364.989
Sant. Eurostoxx Garant.	GRV	976,09	1,12	7,16	68.689.281
Sant. Futuro	RF	20,82	0,16	2,03	572.669.838
Sant. Garantizado Mixto	GRV	1030,30	0,05	0,05	136.525.688
Sant. Indice	RV	16,13	0,68	25,21	120.672.694
Sant. Siglo XXI 3	GRF	11,94	-0,14	2,22	55.987.273
Sant. Tesoreria	D	1600,70	0,08	1,15	3.353.227.616
SCH Acc.Españolas 1 Plus	RV	19,68	0,70	26,51	248.056.297
SCH Grandes Valores	RV	72,18	0,66	24,99	39.431.491
SCH Mixto Renta Fija 90/10	MRF	10,94	0,32	2,80	302.591.458

Los valores liquidativos de los Fondos están expresados en Euros.

Información facilitada por **Morgan Stanley. Telf: 901 11 64 31**

***C**: Convertibles; **D**: Dinero; **GA**: Gestión Alternativa; **GM:** Garantizados Mixtos; **GRF**: Garantizados RF; **GRV:** Garantizados RV; **I:** Inmobiliarios; **MD:** Mixtos Dinamicos; **MF:** Mixtos Flexibles; **MRF:** Mixtos RF; **MRV:** Mixtos RV; **RF:** R.Fija; **RFC:** RF Corto Plazo; **RV:** R.Variable; **W:** Warrants.*

DIVISAS RESPECTO AL EURO

1 Euro = X Divisas

Dólar USA	1,1821	Dólar canadiense	1,3747
Libra esterlina	0,6882	Dólar australiano	1,6122
Yen japonés	139,62	Dólar neozelandés	1,7318
Franco suizo	1,5554	Slozty polaco	3,8477
Corona sueca	9,408	Forint húngaro	252,95
Corona danesa	7,4615	Corona slovaka	37,87
Corona noruega	7,9872	Corona checa	29,101
		Rublo ruso	33,9875

CAMBIO FIJO DEL EURO

1 Euro= X Divisas			
Peseta	166,386	Lira italiana	1936,27
Marco alemán	1,95583	Franco luxemburgués	40,3399
Franco francés	6,55957	Florín holandés	2,20371
Franco belga	40,3399	Chelín austriaco	13,7603
Libra irlandesa	0,787564	Escudo	200,482
		Marco finlandés	5,94573

Estas «divisas» se incorporan por ser de utilidad aunque su cotización ya no variará

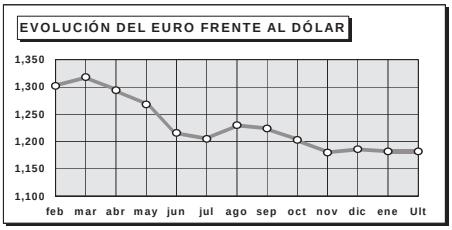

EURIBOR

PLAZO	TIPO MEDIO
1 Semana	2,376
1 Mes	2,401
2 Meses	2,434
3 Meses	2,488
6 Meses	2,637
10 Meses	2,786
1 Año	2,844

BONOS

BONO A 10 AÑOS	DIFERENCIAL CON ALEMANIA
3,36	9

MERCADO DE DEUDA

Bonos	Tipo Medio%
Bono a 3 años	2,841
Bono a 5 años	3,092
Obligaciones	**Tipo Medio%**
Obligaciones 30 años	3,589
Obligaciones 10 años	3,023
Obligaciones 3 años	-0,74
Obligaciones 5 años	0

FUTUROS SOBRE IBEX-35

FUTUROS	Último	Sesión Mín.	Sesión Máx.	Cierre últ. sesión
Futuro IBEX-35 PLUS 09 Vto. JUNIO	10771	0	0	10837
Futuro IBEX-35 PLUS 09 Vto. DICIEMBRE	10786	0	0	10858
Futuro IBEX PLUS FIE Vto. JUNIO	10803	0	0	10880
Futuro IBEX PLUS FIE Vto. DICIEMBRE	10825	0	0	10905

COTIZACIONES METALES Londres

Metales Básicos en $/Tm.	Precio
Aluminio	2.284,00
Cobre	4.584,00
Estaño	6.580,00
Níquel	13.375,00
Plomo	1.098,00
Zinc	1.914,00
Metales Preciosos en $/Onza	**Precio**
Oro	517,75
Paladio	326,00
Plata	8,10
Platino	906,00

Planes de Pensiones
Cada día, tenemos muy presente su futuro

Nuestros resultados nos avalan:
Mejor Rentabilidad Media Ponderada
13,45*% Vs **6,07***%
Morgan Stanley Gestión — Industria
*Rentabilidades referentes al sistema individual a 1 año. Datos: Inverco, septiembre 2005

Madrid. Serano, 55. Tel.f 91 412 10 00. **www.morganstanley.es**

EL TIEMPO

SOLEADO · NUBES Y CLAROS · CHUBASCOS · CUBIERTO · LLUVIOSO · NIEBLA · GRANIZO · TORMENTA · NIEVE

El sol sale a las **08:41** y se pone a las **18:01**

La luna sale a las **11:27** y se pone a las **22:11**

EN SEGOVIA

HOY

5º MÁXIMA
MÍNIMA **1º**

Menos nubosidad

Hoy tendremos una jornada de mayor estabilidad meteorológica. Los cielos estarán parcialmente cubiertos, abundando la apertura de claros. No habrá precipitaciones. Temperaturas sin cambios apreciables, se mantienen bajas. Vientos moderados del Norte.

SENSACIÓN TÉRMICA	--º
PUNTO DEL ROCÍO	-º
HUMEDAD	70%
VIENTO	Norte moderado
POSIBILIDAD DE PRECIPITACIÓN	< 5%
VISIBILIDAD	de 5 a 10 km
PRESIÓN ATMOSFÉRICA	1028 mb

previsiones para mediodía

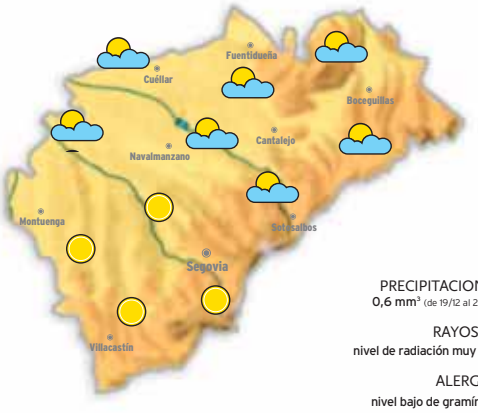

PRECIPITACIONES
0,6 mm³ (de 19/12 al 25/12)

RAYOS UV
nivel de radiación muy alto

ALERGIAS
nivel bajo de gramíneas

NIVELES DE LOS EMBALSES

Datos del 20 de diciembre al 27 de diciembre del 2005

MAÑANA

7º MÁXIMA
0º MÍNIMA

Pocos cambios

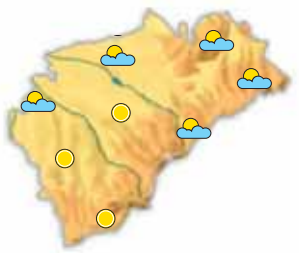

Mañana no tendremos muchos cambios en la previsión. Las nubes seguirán cubriendo parcialmente el cielo, sin dejar precipitaciones. Las temperaturas tampoco sufrirán cambios apreciables. Se mantienen en valores no muy fríos. El viento seguirá moderado de componente norte.

JUEVES

5º MÁXIMA
-1º MÍNIMA

Se mantiene la estabilidad

El jueves será otro día más de intervalos nubosos y apertura de claros en toda la provincia. Podría caer algo de agua pero es muy poco probable. Las temperaturas bajarán ligeramente, con mínimas que volverán a estar por debajo de los cero grados. El viento perderá fuerza y será flojo.

EN ESPAÑA

HOY

Volverá a llover en el Cantábrico

Las altas presiones mantendrán la estabilidad en gran parte del país. Sólo en el Cantábrico se esperan precipitaciones, que serán de nieve por encima de los 1000 metros. En la Meseta Norte habrá intervalos nubosos, pero sin lluvias. El cierzo perderá fuerza en el Valle del Ebro. Temperaturas invernales.

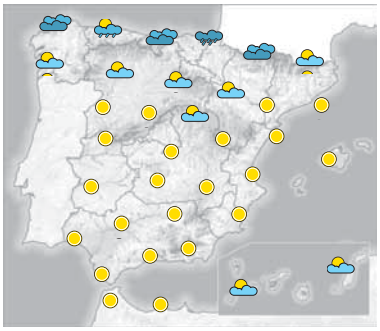

MAÑANA

Seguirá la inestabilidad en el norte

Volverá a llover en las comarcas del Cantábrico, sobre todo en la zona más oriental. La nieve sólo podrá verse en las cumbres: por encima de los 1200 metros. En el resto del país el cielo se mantendrá poco nuboso o despejado.

JUEVES

Más nuboso en el norte

El viento tenderá a fijarse del nordeste, viento más seco pero más frío que traerá un descenso de las temperaturas a todo el país. Por el Atlántico se acerca un frente que dejará lluvias en gran parte del país durante la jornada del viernes.

TEMPERATURAS PREVISTAS PARA HOY

ESPAÑA	Máx.	Mín.
Albacete	10	-1
Alicante	18	8
Almería	18	10
Ávila	6	0
Badajoz	15	1
Barcelona	12	6
Bilbao	13	9
Burgos	6	1
Cáceres	13	2

	Máx.	Mín.
Cádiz	16	9
Castellón	17	9
Ciudad Real	12	2
Córdoba	16	2
Coruña, La	14	10
Cuenca	8	0
Girona	12	3
Gijón	11	7
Granada	13	-2

	Máx.	Mín.
Guadalajara	9	0
Huelva	17	5
Huesca	7	2
Ibiza	14	10
Jaén	12	1
León	8	1
Logroño	10	5
Lugo	10	3
Lleida	8	2

	Máx.	Mín.
Madrid	11	3
Málaga	17	9
Murcia	18	7
Ourense	14	4
Oviedo	11	7
Palencia	7	1
Palma M.	13	9
Palmas, Las	21	16
Pamplona	7	3

	Máx.	Mín.
Pontevedra	14	7
Salamanca	11	0
S. Sebastián	12	8
S.C. Tenerife	21	16
Santander	13	9
Segovia	5	1
Sevilla	17	5
Soria	7	0
Tarragona	12	6

	Máx.	Mín.
Teruel	8	-1
Toledo	12	2
Valencia	18	9
Valladolid	8	0
Vitoria	8	5
Zamora	12	2
Zaragoza	12	7

EN EUROPA

HOY

Mucho frío en el interior y lluvia en el sur. Una borrasca en el sur del continente se encargará de dejar muchas nubes y precipitaciones por todo el sur y sudeste de Europa. Mientras tanto, en el interior seguirá estando muy presente el aire frío de hace más de una semana ya que está dejando además de algún chubascos de nieve disperso, temperaturas muy bajas en buena parte de Europa.

PRÓXIMOS DÍAS

No se esperan grandes cambios en la previsión en próximos días. El frío seguirá siendo lo más destacable de la previsión en buena parte de Europa. Las lluvias volverán a estar muy presentes por el sudeste. Por el Atlántico, se aproxima además un frente que arrastra fuertes vientos del suroeste a las Islas Británicas. Un viento que de momento solo afectará a la mitad occidental de estas Islas.

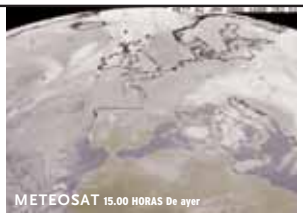

EUROPA	Máx.	Mín.
Amsterdam	4	0
Atenas	16	13
Berlín	2	0
Bruselas	4	0
Copenhague	3	-1
Estocolmo	-1	-8
Ginebra	4	0
Lisboa	14	10
Londres	9	5
Moscú	-6	-8
Oslo	-5	-14
París	8	2
Praga	0	-1
Roma	10	5
Viena	3	1
Zurich	3	0

SORTEOS

BONOLOTO
Lunes, 2 de enero
1 4 14 34 41 47
Complem. 29 Reintegro 5

BONOLOTO
Miércoles, 28 de diciembre
2 14 16 32 34 42
Complem. 37 Reintegro 9

LOTERÍA PRIMITIVA
Jueves 29 de diciembre
4 10 20 23 46 48
Complem. 30 Reintegro 7

GORDO PRIMITIVA
Sábado 31 de diciembre
8 18 27 40 52
Nº Clave (Reintegro) 3

BONOLOTO
Martes, 27 de diciembre
2 10 40 42 44 45
Complem. 20 Reintegro 0

BONOLOTO
Viernes 30 de diciembre
7 9 27 39 44 49
Complem. 38 Reintegro 9

LOTERÍA PRIMITIVA
Sábado 31 de diciembre
6 14 30 33 38 45
Complem. 3 Reintegro 3

EUROMILLONES
Viernes 30 de diciembre
8 16 19 43 45
Estrellas 1 4

EL COMBO
Sábado 31 de diciembre

Reintegro	4	COMBOLA 14
Doble	4 - 6	
Triple	1 - 4 - 2	

ONCE

Lunes 2 de enero	43325
Domingo 1 de enero	85539
Viernes 30 de diciembre	25049
Jueves 29 de diciembre	76371
Miércoles 28 de diciembre	16309
Martes 27 de diciembre	38289

GUÍA DE SERVICIOS PROFESIONALES

Información y contratación de anuncios en esta sección:
Telf. 921 43 72 61 / publicidad@eladelantado.com

Funerarias

AGENCIA FUNERARIA SANTA TERESA
TANATORIO SEGOVIANO
SAN JUAN DE LA CRUZ

DELEGACIONES EN TODA LA PROVINCIA

TANATORIOS EN: *SEGOVIA*
NAVA DE LA ASUNCIÓN *RIAZA*
SANCHONUÑO *CANTIMPALOS*
PRÁDENA *CARBONERO EL MAYOR*
LA GRANJA DE SAN ILDEFONSO

ATENCIÓN PERMANENTE
24 HORAS
☎ 902 02 23 24
TELÉFONOS
921 43 00 28 - 921 42 58 10

EN MADRID: 902 42 52 42

FUNERARIA Y TANATORIOS
EL CARMEN
SERVICIO PERMANENTE: Telf. 921 520 191

SEGOVIA
C/ Sargento Provisional, 1
Telf. 921 435 505

TANATORIOS:
CANTALEJO: Ctra. Segovia, 22
TURÉGANO: C/ Obispo Miranda, 7
SEPÚLVEDA: C/ Isabel la Católica, 26

Residencias 3ª Edad

Residencia 3ª Edad
Prádena Salud
Válidos y asistidos
médico, enfermera, fisioterapeuta, terapia Ocupacional, podología, peluquería, etc.
tel: 921 507 385
629 643 204 - 616 956 014
c/ Ferial 14 Prádena (Segovia)

Internet

la mejor forma de encontrar casa en Segovia
segoviaInmobiliaria.com
Digital Century

InfoSegovia.com
Todo Segovia está aquí, descúbrelo
Restaurantes Alojamientos Monumentos Fiestas Turísticas Agenda Información Útil Noticias

Limpiezas

LIMPIEZAS ERESMA
C/Obispo Quesada, 14, bajo
40006 SEGOVIA
Teléfonos 921 437 806
609 875 077

Imprentas

EL ADELANTADO DE SEGOVIA
¡¡OFERTA!!
Papel DIN-A4 para fotocopiadora
Solicite presupuesto sin compromiso.
921 43 72 61
Paquete de 500 hojas
2,75 €

PROMOCIÓN EL ADELANTADO DE SEGOVIA
Teatro Juan Bravo
DIPUTACIÓN PROVINCIAL DE SEGOVIA

Próximos sorteos

"La extraña pareja"
10 entradas
sábado 7 de enero 20,30 h.
Envía SMS al **5410** con el texto
ADELANTADO PAREJA

"Yo Cervantes tuve otras cosas que hacer"
10 entradas
viernes 13 de enero 20,30 h.
Envía SMS al **5410** con el texto
ADELANTADO CERVANTES
Compañía: Concha Busto Producciones

"Ojos bonitos"
10 entradas
sábado 14 de enero 20,30 h.
Envía SMS al **5410** con el texto
ADELANTADO OJOS

"Concierto Missing Stompers y Teresa Lujan"
4 entradas
domingo 15 de enero 19,00 h.
Envía SMS al **5410** con el texto
Compañía: Missing Stompers y Teresa Luján
ADELANTADO MISSING

902 10 12 12 TEL·ENTRADA
telentrada.com CAIXA CATALUNYA

Entre todos las mensajes recibidos, sorteamos 10 entradas para el 7, 13 y 14 de enero y 4 entradas para el 15 de enero. Los sorteos se celebrarán el 3 y el 10 de enero a partir de las 12 horas. A los agraciados se les comunicará a su teléfono por un mensaje SMS. (*) Dos entradas para cada ganador.

Coste del mensaje 0,90 € (+ IVA) *Desarrollado por DIGITAL CENTURY*

BOX TU MUNDO
Luz de Castilla CENTRO COMERCIAL DE SEGOVIA
Ctra. Madrid-Segovia s/n
Telf. 921 44 80 68

Compra tus entradas:
90 CINEBOX (902 463 269)
Día espectador: JUEVES
pagina web: www.cinebox.es

Todos los días (menos 31/12/05 y 01/01/06): 16.30, 19.15, 22.00
Viernes 30/12/05: 0.30
Sábado 31/12/05: 16.30
Domingo 01/01/06: 19.15, 22.00
No recomendada para menores de 13 años
New Police Story

Todos los días (menos 30/12/05 y 31/12/05): 18.00, 21.15
Viernes 30/12/05: 16.30, 19.45, 23.00
Sábado 31/12/05: 16.30
No recomendada para menores de 7 años
Harry Potter y el cáliz de fuego

Todos los días (menos 31/12/05 y 01/01/06): 16.10, 19.00, 22.00
Viernes 30/12/05: 0.45
Sábado 31/12/05: 16.10
Domingo 01/01/06: 19.00, 22.00
No recomendada para menores de 7 años
Crónicas de Narnia

Todos los días (menos 31/12/05 y 01/01/06): 15.50, 18.00, 20.20, 22.40
Viernes 30/12/05: 1.00
Sábado 31/12/05: 15.50, 18.00
Domingo 01/01/06: 18.00, 20.20, 22.40
No recomendada para menores de 18 años
Los dos lados de la cama

Todos los días (menos 01/01/06): 16.00
Domingo 01/01/06: NO HAY PASE
Recomendada para todos los públicos
Chicken little

Todos los días (menos 31/12/05): 18.00, 21.45
Sábado 31/12/05: NO HAY PASE
No recomendada para menores de 13 años
King Kong

Todos los días (menos 31/12/05 y 01/01/06): 16.15, 18.15, 20.30, 22.40
Viernes 30/12/05: 0.40
Sábado 31/12/05: 16.15, 18.15
Domingo 01/01/06: 18.15, 20.30, 22.40
Recomendada para todos los públicos
Doce fuera de casa

Todos los días (menos 31/12/05 y 01/01/06): 16.00, 19.00, 22.00
Viernes 30/12/05: 0.40
Sábado 31/12/05: 16.00
Domingo 01/01/06: 19.00, 22.00
No recomendada para menores de 18 años
El imperio de los lobos

Todos los días (menos 01/01/06): 16.00 , 17.45
Domingo 01/01/06: 17.45
Recomendada para todos los públicos
Kiriku y las bestias salvajes

Todos los días (menos 31/12/05): 19.30, 22.10
Viernes 30/12/05: 0.45
Sábado 31/12/05: NO HAY PASE
No recomendada para menores de 7 años
Oliver Twist

EL SEÑOR

D. Juan Nogales Aparicio

Ha descansado en la paz del Señor en Segovia el día 2 de enero de 2006

A los 75 años de edad

Habiendo recibido los Santos Sacramentos y la Bendición de Su Santidad

D. E. P.

Esposa, Valentina Ayuso Escobar; hijos, María Jesús y Juan-Antonio Nogales Ayuso; hijos políticos, José-Luis y Esther; nietos, José-Luis, Carolina, Irene, Ángela y Alberto; hermanos, Angelita y José Nogales Aparicio; hermanos políticos, sobrinos y demás familia,

Ruegan una oración por su alma

El funeral por el eterno descanso de su alma tendrá lugar hoy día 3, a las 16,00 horas, en la iglesia parroquial de La Granja de San Ildefonso (Segovia); acto seguido, el cadáver recibirá cristiana sepultura en el cementerio de Valsaín (Segovia). La misa de privilegio tendrá lugar el día 4, a las 10,00 de la mañana, en la iglesia parroquial de Los Dolores (La Granja de San Ildefonso).

CASA DOLIENTE: **TANATORIO SEGOVIANO SAN JUAN DE LA CRUZ**

HORARIO DE AUTOBUSES

SALIDAS DE SEGOVIA

LUNES A VIERNES LABORABLES

ABADES: 13:30 y 19:30 horas.
AGUILAFUENTE: 12:00; 13:30; 16:45 (Cambio en Torrecaballeros) y 18:30 horas.
ARANDA DE DUERO: 13:00; 19:30 horas. A las 18:00 horas (sólo Viernes durante periodo lectivo)
AREVALO: 18:30 horas.
AYLLON: 12:30 y 18:00 horas.
BERNARDOS: 14:30 horas.
CANTALEJO: 12:00; 13:00; 14:00; 18:00 y 19:30 horas. A las 21:00 horas (Sólo viernes)
COCA-NAVA DE LA ASUNCION: 12:30; 14:00; 18:30 y 19:30 horas.
CUEVAS DE PROVANCO: 13:30 y 18:30 horas.
ESPINDO: 13:30 horas (Sólo Jueves)
FUENTESAUCO: 12:00; 13:30 y 18:30 horas.
FUENTETIDUEÑA: 13:30 y 18:30 horas.
HOYUELOS: 13:00 horas.
LABAJOS: 13:30 horas.
LA HIGUERA: 13:30 horas (Sólo Jueves)
MARUGAN: 13:30 y 19:30 horas.
MARTIN MUÑOZ DE LAS POSADAS: 14:00 y 18:30 horas.
NAVAFRIA: 12:30 (Martes y Miércoles entra por el pueblo); 14:00 y 18:00 horas.
NAVAS DE ORO: 12:30; 14:30 y 19:30 horas.
PALAZUELOS: 7:40; 8:55; 12:00; 13:00; 14:15; 15:15; 16:00; 19:00; 20:00 y 20:55 horas.
PRADENA: 12:30; 14.00 y 18:00 horas.
REBOLLO: 12:45 horas (Lunes, Jueves y Viernes Laborables)
RIAZA: 12:30; 14:00 y 18:00 horas.
SACRAMENIA: 13:30 y 18:30 horas.
SAMBOAL: 14:30 y 19:30 horas.
SANGARCIA: 13:00 horas.
SANTA MARIA DE NIEVA: 12:30; 14:00; 14:30; 18:30 y 19:30 horas.
SANTIUSTE DE SAN JUAN BAUTISTA: 14:00 y 18:30 h.
SAN CRISTOBAL DE SEGOVIA: 7:40; 8:30; 11:00; 12:00; 13:00; 14:15; 15:15; 19:00; 20:15 y 20:55 horas.
SAN ILDEFONSO: 7:40, 8:50; 10:30; 11,30; 12,30; 13,30; 14:00; 15:30, 17:00; 18:45; 20:15; 21:00; 21:30.
SEPULVEDA: 12:00; 14:00; 16:45 y 18:00 horas.
TORRECABALLEROS: 8:30; 11:00; 12:00; 13:00; 14:00; 15:15; 16:00; 19:00 y 20:15 horas.
TUREGANO: 12:00; 13:00; 14:00; 16:45 (Cambio en Torrecaballeros); 18:00 y 19:30 horas. A las 21:00 horas (Sólo Viernes)
VALSAIN: 7:40; 8:50; 11:30; 14:00; 15:30; 17:00; 18:45; 20:15
VALTIENDAS: 19:30 horas (Lunes y Viernes)

SÁBADOS LABORABLES

ABADES: 13:30 horas.
AGUILAFUENTE: 12:00 horas (Cambio en Torrecaballeros) y 13:30 horas.
ARANDA DE DUERO: 13:00 horas.
AREVALO: 13:00 horas.
AYLLON: 14:00 horas.
BERNARDOS: 13:30 horas.
CANTALEJO: 13:00; 14:00 y 18:00 horas.
COCA-NAVA DE LA ASUNCIÓN: 13:00 horas.
FUENTESAUCO: 13:30 horas.
LABAJOS: 13:30 horas.
NAVAS DE ORO: 13:30 horas.
PALAZUELOS: 12:00; 13:30; 19:30 y 22:30 horas.
RIAZA: 14:00 horas.
SAN CRISTOBAL DE SEGOVIA: 9:05; 12:00; 13:30; 19:30 y 22:30 horas.
SACRAMENIA: 13:30 horas.
SAN ILDEFONSO: 7,40; 8,50; 10,30; 11,30; 13,30; 15,30; 17,00; 18,45; 20,15; 21,30.
SANTA MARIA DE NIEVA: 13:00 y 13:30 horas.
SEPULVEDA: 12:00 y 14:00 horas.
TORRECABALLEROS: 9:05; 12:00; 13:30; 14:00; 19:30 y 22:30 horas.
VALSAIN: 7:40; 8:50; 11:30; 13:30; 15:30; 17:00; 18:45; 20:15.

DOMINGOS Y FESTIVOS

ARANDA DE DUERO: 13.00 horas.
AYLLON: 18:30 horas.
CANTALEJO: 13.00 y 19:30 horas.
COCA-NAVA DE LA ASUNCIÓN: 18:30 horas.
FUENTESAUCO: 19:30 horas.
NAVAS DE ORO: 18:30 horas.
PALAZUELOS: 13:30; 19:30 y 22:30 horas.
PRADENA: 18:30 horas.
RIAZA: 18:30 horas.
SACRAMENIA: 19:30 horas.
SAN CRISTOBAL DE SEGOVIA: 13:30; 19:30 y 22:30 h.
SAN ILDEFONSO: 10:30; 11,30; 13:30; 15:30; 17,00; 18,45; 20,15; 21:30; 22:30 horas.
SANTA MARIA DE NIEVA: 18:30 horas.
TORRECABALLEROS: 13:30 y 22:30 horas.
VALSAIN: 10:30; 13;30; 15:30; 17:00; 18,45; 20,15 horas

SALIDAS HACIA SEGOVIA

LUNES A VIERNES LABORALES

ALDEALCORVO: 7:00 horas.
ABADES: 10:50 y 16:20 horas.
AGUILAFUENTE: 7:45; 10:45 y 15:45 horas.
ARANDA DE DUERO: 7:00 y 17:30 horas.
AREVALO: 7:00 horas (Lunes y Viernes) 7:15 horas (Martes, Miércoles, Jueves y Sábados)
AYLLON. 7:10 y 9:00 horas.
BERCIMUEL: 7:00 horas (Lunes y Viernes)
BERNARDOS: 8:10 horas.
BOCEGUILLAS: 7:00 horas.
CAMPO DE SAN PEDRO: 6:55 horas (De Lunes a Viernes)
CANTALEJO: 8:00; 9.30; 10.10; 15:00 y 18:10 h.
CANTALEJO- CUELLAR: 7:00 horas.
COCA: 7:55; 9:50; 15:00 y 16:10 horas.
CUELLAR-CANTALEJO: 15:00 horas.
CUEVAS DE PROVANCO: 7:00 horas.
ESPINDO: 9.15 horas (Sólo Jueves)
FUENTE DE SANTA CRUZ: 7:40 horas (Sólo Jueves)
FUENTEMIZARRA: 6:45 horas (Lunes y Viernes)
FUENTESAUCO: 7:30; 10:30 y 15:30 horas.
FUENTIDUEÑA: 7:00 horas.
HOYUELOS: 9:00 horas.
JUARROS DE VOLTOYA: 8:00 horas.
LABAJOS: 7:35 horas (Lunes y Viernes) y 10:15 horas.
LOS HUERTOS: 9:15 horas (Lunes, Jueves y Viernes)
MUÑOPEDRO: 7:45 Y 15:55 horas.
NAVA DE LA ASUNCIÓN: 8:10; 10:10; 15:15 y 16:20 horas.
NAVAS DE ORO: 7:55; 9:45 y 16:05 horas.
NAVAFRIA: 8:15 horas (cruce); 10:15 horas (pueblo) y 16:00 horas (cruce)
PALAZUELOS: 7:20; 8:00; 9:15; 10:30; 13:25; 14:35; 15:35; 17:20; 19:20; 20:30 y 21:25 horas.
PEDRAZA: 7:30 horas.
REBOLLO: 8:00 horas (Lunes, Jueves y Viernes)
RIAZA: 7:30; 9:20 y 15:40 horas.
RIAZA-CANTALEJO: 6:45 horas.
SACRAMENIA: 7:10 y 10:00 horas.
SAMBOAL: 7:45 y 16:00 horas.
SAN CRISTOBAL DE SEGOVIA: 7:25; 8:10; 9:20; 10:10; 11:45; 13:40; 14:40; 16:00; 17:15; 19:45; 21:00 y 21:25 horas.
SAN ILDEFONSO: 7:20; 8:00; 8:30; 9:30; 11:00; 12:10; 14:00; 15:30; 16:30; 17:15; 18:00; 19:30; 21:00 y 22:00 horas.
SANTA MARIA DE NIEVA: 8:20; 10:20; 15:25 y 16:30 horas.
SANTIUSTE DE SAN JUAN BTA: 7:45; 10:00 y 15:00 h.
SEPULVEDA: 7:15 y 9:30 horas.
SEPULVEDA-ARANDA: 7:30 horas.
TIZNEROS: 9:15 horas (Sólo Jueves)
TORRECABALLEROS: 7:15; 8:00; 9:10; 10:00; 11:35; 13:30; 15.50; 17:05; 19:35 y 20:50 horas.
TUREGANO: 8:10; 9:40; 10:20; 15:10 y 18:20 h.
VALSECA: 9:15 horas (Lunes, Jueves y Viernes)
VALSAIN: 7:50; 8:15; 9:15; 12:00; 15:15; 16:15; 17:00; 17;45; 19:15; 20:45 horas.

SÁBADOS LABORABLES

ABADES: 10:50 horas.
ARANDA DE DUERO: 10:00 horas.
AREVALO: 7:15 horas.
AYLLON: 9:00 horas.
BERNARDOS: 9:20 horas.
BOCEGUILLAS: 7:00 horas.
CANTALEJO: 9:30; 10:45 y 16:45 horas.
COCA: 8:00 horas.
FUENTESAUCO: 8:30 horas.
LABAJOS: 7:40 y 10:15 horas.
NAVA DE LA ASUNCION: 8:10 y 9:00 horas.
NAVAS DE ORO: 9:05 horas.
PALAZUELOS: 10:15; 16:15; 18:45 y 23:15 horas.
PRADENA: 9:45 horas.
RIAZA: 9:15 horas.
SACRAMENIA: 8:00 horas.
SAN CRISTOBAL DE SEGOVIA: 10:10; 12:40; 16:10; 18:40 y 23:10 horas.
SANTA MARIA DE NIEVA: 8:20 y 9:30 horas.
SAN ILDEFONSO: 7,20; 8,00; 8:30; 9:30; 11,00; 12:10; 14,00; 15,30; 16:30; 17,15; 18,00; 19:30; 21,00; 22,00.
SEPULVEDA: 7:20 horas.
TORRECABALLEROS: 8:00; 10:00; 12:30; 16.00; 18:30 y 23:00 horas.
VALSAIN: 7:50; 8:15; 9:15; 12:00; 15:15; 16:15; 17:45; 19;15; 20:45 horas.

DOMINGOS Y FESTIVOS

ABADES: 16:20 horas.
ARANDA: 17:30 horas.
AYLLON: 16:30 horas.
CANTALEJO: 18:10 horas.
COCA: 16:45 horas.
FUENTESAUCO: 17:55 horas.
LABAJOS: 15:45 horas.
NAVA DE LA ASUNCION: 16:50 horas.
NAVAFRIA: 17:45 horas (por el cruce)
NAVAS DE ORO: 16:40 horas.
NARROS DE CUELLAR: 16:30 horas.
PALAZUELOS: 12:15; 16:15; 20:15horas.
RIAZA: 16:45 horas.
SACRAMENIA: 17:30 horas.
SAN ILDEFONSO: 11,00; 12:10; 15:30; 16:30; 18:00; 19:30; 21:00; 22:00 horas.
SAN CRISTOBAL DE SEGOVIA: 12:10; 16:10; 20:00 horas.
SANTA MARIA DE NIEVA: 17:00 horas.
TORRECABALLEROS: 12:00 y 16:00 horas.
VALSAIN: 10:50; 15:15; 16:15; 17:45; 19:15; 20:45.

ADVERTENCIA: Esta Redacción no se hace responsable de que las empresas concesionarias de las distintas líneas de autobuses puedan introducir cambios en los horarios de las mismas sin comunicárselo antes a este medio de comunicación

HORARIO DE TRENES

R2 SEGOVIA MADRID

TREN	OBSERVACIONES	SEGOVIA	NAVAS DE RIOFRÍO	ORTIGOSA DEL M.	OTERO DE H.	LOS ÁNGELES S.R.	EL ESPINAR	SAN RAFAEL	TABLADA	CERCEDILLA	VILLALBA DE G.	MADRID-CH	MADRID-N.M.	MADRID-R.	MADRID-AT.
R	(2)	5,55	-	6,06	-	6,16	6,21	6,24	-	6,37	7,00	7,39	7,44	7,48	7,52
R	(2)	6,55	7,04	-	7,12	7,15	7,21	7,24	-	7,37	8,00	8,39	8,44	8,48	8,52
R	(1)	8,55	9,03	9,07	9,13	9,16	9,20	9,23	9,30	9,35	9,58	10,37	10,42	10,46	10,50
R	(1)	10,55	11,03	-	11,13	11,16	11,20	11,23	-	11,35	11,58	12,37	12,42	12,46	12,50
R	(1)	12,55	13,03	13,07	13,13	13,16	13,20	13,23	-	13,35	13,58	14,37	14,42	14,46	14,50
R	(1)	14,55	15,04	-	15,11	15,14	15,18	15,21	-	15,33	15,58	16,37	16,42	16,46	16,50
R	(1)	16,50	-	-	-	17,10	17,14	17,17	17,24	17,35	17,58	18,37	18,42	18,46	18,50
R	(1)	18,55	19,04	19,07	19,11	19,14	19,18	19,21	-	19,33	20.00	20,37	20,42	20,46	20,50
R	(1)	20,55	21,02	21,05	21,10	21,13	21,18	21,21	-	21,35	21,58	22,36	22,41	22,45	22,49

OBSERVACIONES:
R Regional. (1) DIARIO del 4-12-05 al 30-6-06. (2) LMXJV: del 4-12-05 al 5-12-05; 7-12-05; del 9-12-05 al 5-1-06; del 7-1-06 al 12-4-06; del 15-4-06 al 30-4-06; del 2-5-06 al 30-6-06. Estos trenes efectúan otras paradas en el núcleo de Cercanías. Teléfono información: 902/ 24 02 02. www.renfe.es

R2 MADRID SEGOVIA

TREN	OBSERVACIONES	MADRID.AT	MADRID-R.	MADRID-N.M.	MADRID-CH.	VILLALBA DE G.	CERCEDILLA	TABLADA	SAN RAFAEL	EL ESPINAR	LOS ANGELES S.R.	OTERO DE H.	ORTIGOSA DEL M.	NAVAS DE RIOFRÍO	SEGOVIA
R	(2)	6,02	6,05	6,09	6,17	7,00	7,27	-	7,46	7,49	7,54	7,57	8,01	8,04	8,13
R	(1)	8,01	8,04	8,08	8,15	9,00	9,23	-	9,38	9,41	9,46	9,49	9,53	9,56	10,05
R	(1)	10,01	10,04	10,08	10,16	10,57	11,21	11,26	11,36	11,40	11,45	-	-	-	12,04
R	(1)	12,01	12,04	12,08	12,16	12,57	13,21	-	13,36	13,39	13,44	13,47	-	13,54	14,02
R	(1)	14,01	14,04	14,08	14,15	14,57	15,20	-	15,34	15,37	15,42	15,45	15,50	15,54	16,03
R	(2)	15,01	15,04	15,08	15,16	15,57	16,23	-	16,33	16,36	16,41	-	-	16,52	17,10
R	(1)	16,01	16,04	16,08	16,16	16,57	17,21	-	17,31	17,34	17,38	-	-	17,48	17,57
R	(1)	18,02	18,05	18,09	18,16	18,57	19,22	19,27	19,35	19,38	19,43	19,46	19,50	19,54	20,03
R	(3)	20,02	20,05	20,09	20,16	20,57	21,23	-	21,43	21,46	21,51	21,54	21,59	22,03	22,13

OBSERVACIONES: R Regional. (1) DIARIO del 4-12-05 al 30-6-06. (2) LMXJV: del 4-12-05 al 5-12-05; 7-12-05; del 9-12-05 al 5-1-06; del 7-1-06 al 12-4-06; del 15-4-06 al 30-4-06; del 2-5-06 al 30-6-06. (3) DIARIO del 4-12-05 al 23-12-05; del 25-12-05 al 30-12-05; del 1-1-06 al 30-6-06. Estos trenes efectúan otras paradas en el núcleo de Cercanías. Teléfono información: 902/ 24 02 02. www.renfe.es

HORARIO DE AUTOBUSES

SEGOVIA-MADRID

LUNES A VIERNES LABORABLES				
6.00 D	6.15 S	6.30 D	6.45 S	7.00 S
7.15 S	7.30 D	7.45 D	8.00 S	8.30 S
9.00 D	9.30 S	10.00 D	10.30 R	11.00 D
11.30 D	12.00 D	12.30 S	13.00 D	13.30 D
14.00 D	14.30 S/R*	15.00 D	15.30 D	16.00 R
16.30 D	17.00 D	17.30 D	18.00 S	18.30 D
19.00 D	19.30 D	20.00 R	20.30 D	21.00 D
21.30 S				
SÁBADOS LABORABLES				
7.30 D	8.00 D	8.30 S	9.00 D	9.30 D
10.00 D	10.30 R	11.00 D	11.30 D	12.00 D
12.30 S	13.30 D	14.30 S	15.30 D	16.00 D
16.30 R	17.00 D	17.30 D	18.00 D	18.30 D
19.00 D	19.30 D	20.00 R	21.00 D	21.30 S
DOMINGOS Y FESTIVOS				
8.30 S	9.30 D	10.30 R	11.30 D	12.30 D
13.30 D	14.30 S	15.30 D	16.00 D	16.30 R
17.00 D	17.30 D	18.00 D	18.30 D	19.00 D
19.30 D	20.00 R	20.30 D	21.00 D	21.30 S
22.00 D	22.30 D			

MADRID-SEGOVIA

LUNES A VIERNES LABORABLES				
6.30 D	7.00 D	7.30 D	8.00 R	8.30 D
9.00 D	9.30 S	10.00 D	10.30 D	11.00 S
11.30 D	12.00 D	12.30 D	13.00 D	13.30 S
14.00 D	14.30 D	15.00 R	15.30 D	16.00 S
16.30 D	17.00 S	17.30 D	18.00 D	18.15 S
18.30 D	19.00 D	19.30 D	19.45 S	20.00 D
20.30 D	20.45 R	21.00 D	21.30 S	22.00 D
22.30 S				
SÁBADOS LABORABLES				
8.00 S	8.30 D	9.00 D	9.30 D	10.00 D
10.30 D	11.00 S	11.30 D	12.00 D	13.00 D
14.00 D	15.00 R	15.30 D	16.00 D	17.00 S
18.00 D	19.00 D	19.30 D	20.00 R	20.30 D
21.00 S	21.30 D	22.00 D	22.30 S	
DOMINGOS Y FESTIVOS				
8.00 S	9.00 D	10.00 D	10.30 D	11.00 S
11.30 D	12.00 D	13.00 D	14.00 D	15.00 R
16.00 D	17.00 S	18.00 D	18.30 D	19.00 D
19.30 D	20.00 R	20.30 D	21.00 D	21.30 D
22.00 D	22.30 S			

D: Expediciones DIRECTAS
S: Expediciones SEMIDIRECTAS con paradas en SAN RAFAEL (estación), OTERO y REVENGA
R: Expediciones RUTA

* Días lectivos

SEGOVIA – ÁVILA - SALAMANCA

	LUNES A VIERNES LABORABLES	LUNES A VIERNES LABORABLES	SÁBADOS DOMINGOS Y FESTIVOS	SÁBADOS DOMINGOS Y FESTIVOS
Segovia	7,45	14,00	9,00	18,00
Llegada a Ávila	8,45	15,00	10,00	19,00
Salida de Ávila	9,00	15,15	10,15	19,15
Peñaranda de Bracamonte	9,55	16,10	11,10	20,10
Salamanca	10,30	16,45	11,45	20,45

SALAMANCA – ÁVILA - SEGOVIA

	LUNES A VIERNES LABORABLES	LUNES A VIERNES LABORABLES	SÁBADOS DOMINGOS Y FESTIVOS	SÁBADOS DOMINGOS Y FESTIVOS
Salamanca	6,30	13,15	8,30	17,30
Peñaranda de Bracamonte	7,05	13,50	9,05	18,05
Llegada a Ávila	8,00	14,45	10,00	19,00
Salida de Ávila	8,15	15,00	10,15	19,15
Segovia	9,15	16,00	11,15	20,15

Servicio combinado AutoRes – La Sepulvedana. Estos horarios tienen carácter informativo pudiendo sufrir alteraciones

SEGOVIA - ÁVILA

LUNES A VIERNES

7,30 - 10,30 - 14,00
16,00 - 19,00

SÁBADOS, DOMINGOS Y FESTIVOS

9,00 - 18,00

ÁVILA - SEGOVIA

LUNES A VIERNES

6,30 - 9,00 - 12,45
15,00 - 20,15

SÁBADOS, DOMINGOS Y FESTIVOS

10,00 - 19,00

ANUNCIOS BREVES

921 43 72 61

OFICINAS COMERCIALES EN SEGOVIA
C/ Peñalara, nº 3, (Pol. Ind. El Cerro)
De lunes a viernes de 9 a 14 horas y de 17 a 19 horas
Plaza Mayor, nº 3, 2º Planta
De lunes a viernes de 9 a 14 horas

POR TELÉFONO 921 43 72 61
De lunes a viernes de 9 a 14 horas y de 17 a 19 horas
POR AGENCIAS DE PUBLICIDAD
Contacte con su agencia de publicidad habitual para gestionar sus anuncios breves.

TARIFA BREVES: Cada palabra 0,34 € + 16 % IVA *mínimo diez palabras*
TARIFA 1/2 MÓDULO: ***(22 X 45 mm)*: 7,80 € + 16 % IVA**

01 ALQUILERES

ALQUILO PRIMERO en Plaza Carrasco. 80 metros cuadrados. Edificio nuevo. Gas ciudad independiente. Tarima flotante, persianas electricas. Garaje independiente de 50 metros cuadrados. Ideal para gestoria, bufete, consulta. Teléfono 652277326.

06 RELAX

ESTUDIANTES, GUAPAS, simpaticas, complacientes. Pruébanos juntas, quedarás encantado. 654143070. PERMANENTEMENTE.

ABSOLUTA DISCRECIÓN. Máxima seriedada. Deliciosa compañía. Señoritas. Renovación continua. Trato esmerado. 651060675. También salidas.

07 CONTACTOS

VIUDA JOVEN busca sexo. Piso propio. Pago. 803400063. Máximo 1.40

CHICA GUAPA, buen cuerpo, sin problemas económicos. Quiero sexo. 803514458.

MUJERES MADURAS, muy atractivas, marchosas pagarían generosamente por sexo. 803514767.

MUJER ARDIENTE guapa busca hombres, solo sexo. Pago bien. 803514796.

AGENCIA CONTACTOS solicita caballeros para encuentros remunerados con señoras adineradas. Máxima discreción. 902365580.

VIUDA BUSCA placer y sexo. ¿Te atreves?. Pago bien. 803517072

CUARENTONA VICIOSA con dinero, piso y coche busca macho. 803518491.

09 TRABAJO

AGENCIA DE VIAJES precisa agentes, secretarias y administrativos. Llamar 699707263.

SE NECESITA camarero/a para Bar Restaurante zona Plaza Mayor Teléfono 661953145 630721704.

SE NECESITA cocinero/a. Turno mañana. Teléfono 921431072

APROBADO EN tu Oposición garantizado. Preparadores, entrenadores personales Infórmate 900150191 Llamada gratuita

¿QUIERES SER funcionario en 2006? Miles de plazas auxiliar administrativo. Sólo Graduado Escolar. Es tu oportunidad. Información gratuita. 900315315.

SI TE GUSTAN los libros, tienes el Graduado Escolar y buscas trabajo para toda la vida, trabaja como auxiliar de Bibliotecas. Con la garantia de ser funcionario. Infórmae 900150191 Llamada gratuita.

TIENES UN OFICIO quieres trabajar como funcionario? Infórmate. 900150191. Llamada gratuita.

SI QUIERES trabajar necesitas el Graduado Escolar. Obténlo en tiempo récord. Infórmate. 900150191. Llamada gratuita.

INGRESO PARA cajas y bancos. Excelentes condiciones. Información gratuita. 900315315.

SE NECESITA cocinera para Bar los Soportales. Teléfono 921461766.

SE NECESITA profesional de la pintura, con 5 años, mínimo de experiencia. Para Pintar viviendas, interior y exterior. Teléfono 696947373.

SE NECESITA camarero. Restaurante La Taurina. Teléfono 921460902.

NECESITO CARNICERO. Herranz. José Zorrilla. Teléfono 921421627.

11 VARIOS

GABINETE LA BUENA Estrella, tarotistas, videntes. 100% aciertos. Rituales, amarres... 24 horas. 902102524.

SOL INMOBILIARIA
www.solexclusivas.com

NOTA: El Adelantado de Segovia no se responsabiliza de la veracidad de las ofertas y anuncios de la Sección de Anuncios Breves.

El servicio número 1 de Relaciones Personales

encuentra tu otra mitad...

Servicio para mayores de 18 años

PRESENTACIÓN PERSONAL GRABADA CON LA VOZ DEL ANUNCIANTE EN TODOS LOS ANUNCIOS

Buzón de Amigos

SERVICIO VERIFICADO ANTE NOTARIO

ATS S.A.
(empresa perteneciente a AVA) garantiza la calidad y seriedadde esta sección desde 1996.

CHICA BUSCA CHICO

Chica de 26 años, ucraniana, 1.72, 58kg. guapa, rubia, extrovertida, responsable, sencilla, romántica, gustando cine y pasear, busca hombre entre 35-40 años, para relación estable. Segovia. **Buzón: 526087 SMS**

Mujer separada, simpática, cariñosa, atractiva, busca hombre similar, limpio, para posible relación y amistad. Ávila. **Buzón: 451805 SMS**

Mujer culta, moderna y atractiva, busca hombre entre 65-68 años, universitario, para aplacar su soledad. Madrid. **Buzón: 558906 SMS**

Busco señor entre 65-68 años, atractivo, con estudios universitarios, que le guste la vida tranquila, animales. Yo, madurita, buen ver, moderna, culta y juvenil. Madrid. **Buzón: 558867 SMS**

Universitaria, libre, sin hijos, atractiva, con sentido del humor, cosmopolita, gustando viajes, aventura, arte, nivel socioeconómico cultural alto, desea conocer chico similar, entre 37-43 años. Madrid. **Buzón: 558751 SMS**

Soltera de 46 años, atractiva, buena presencia, nivel cultural, busca hombre mayor, sin cargas, culto, aspecto agradable, fiel, equilibrado. Madrid. **Buzón: 457752 SMS**

Colombiana de 1´60, cabello corto y cariñosa busca persona cariñosa para relación estable. Madrid. **Buzón: 976229 SMS**

Mati. Busco hombre para salir, pasear, ir al campo y compartir el tiempo para amistad. Málaga. **Buzón: 976124 SMS**

Mujer separada, 60 años, morena, ojos verdes, gordita, seria, farmacéutica, gustando bailes salón, campo, aire libre, cine, desea conocer chico formal, de confianza, para amistad y rehacer su vida. Madrid. **Buzón: 976065 SMS**

Mujer de 50 años, atractiva, inteligente y positiva busca hombre alto y de buen nivel. Madrid. **Buzón: 586512 SMS**

María, tranquila, sincera y humilde. Busco personas sinceras para amistad. Madrid. **Buzón: 975439 SMS**

Mujer alta, morena, alegre, positiva, exigente, responsable, sincera y entregada, busca chico. Madrid. **Buzón: 975300 SMS**

Angela, 52 años, alegre, tímida, sencilla, sincera y gustando viajar, cine y bailar. Madrid. **Buzón: 975105 SMS**

¿QUIERES ESCUCHAR MÁS ANUNCIOS GRATIS ?
¡¡MÁS DE 70.000 ANUNCIOS TE ESPERAN !!
902 887 421
Coste de la llamada T. Fijo: HR 0,046 euro/min. HN: 0,078 euro/min.

SERVICIO GARANTIZADO

Más de 150 medios de comunicación confían en **Advanced Telephone Services S.A.** como **proveedor del servicio de relaciones personales**. ATS S.A. (empresa perteneciente a AVA) **garantiza la calidad y seriedad de esta sección** desde hace más de 10 años, supervisando cada anuncio que es publicado y eliminando aquellos que no cumplan las normas exigidas. Ponemos a su disposición el **Teléfono de Atención al cliente 902 440 140** para aclarar sus dudas. Gracias por su confianza.

Chica de 28 años busca chico para amistad. Madrid. **Buzón: 452022 SMS**

Colombiana, viviendo sola, desea conocer hombre serio, respetuoso, trabajador, aseado, guste bailar, cine, divertirse, para entablar amistad y lo que surja. Madrid. **Buzón: 974633 SMS**

Margarita, 57 años, colombiana, viuda, hogareña, gustando leer, trabajar, estudiar, estando muy sola. Deseo conocer hombre serio, sin vicios ni manias, para relación estable. **Buzón: 974264 SMS**

Mujer de 57 años, aparentando menos, viuda, muy cariñosa, gustando trabajar, desea conocer hombre cariñoso, buena persona, sin vicios, comprensivo, sincero, para relación estable. **Buzón: 974206 SMS**

María, 53 años, 1 70, morena, ojos verdes, gustando la lectura, el campo y la playa. Busco chico afin, educado, serio y cariñoso. **Buzón: 973988 SMS**

Mujer de 1.65, rellenita, pelo corto, vendedora de la ONCE, busca caballero trabajador, con pareja, para amistad fuera del matrimonio. Madrid. **Buzón: 971925 SMS**

CHICO BUSCA CHICA

Hombre de 50 años busca chica sincera, mayor de 35 años, para relación estable. Segovia. **Buzón: 976144 SMS**

Félix, 41 años, 1.85, pelo castaño, complexión atlética, y que le gusta pasear, cine y deporte. Segovia. **Buzón: 984253 SMS**

Chico moreno , 36 años. Busco una chica para iniciar una relación estable. Segovia. **Buzón: 988618 SMS**

Junior. Busco chica joven y guapa para relación. Segovia. **Buzón: 981571 SMS**

Juan Carlos. Deseo conocer una chica para lo que surja con el tiempo. Segovia. **Buzón: 986054 SMS**

José Luis, 58 años, divorciado, 1,75, buena presencia y tripulante de vuelo. Busco chica que le guste salir, bailar, etc., para mantener relación estable. Madrid y Segovia. **Buzón: 975720 SMS**

Hombre de 50 años, educado, correcto, físicamente normal, poco pelo, busca mujer sencilla, inteligente, culta, respetuosa, para pasar buenos momentos. Ávila. **Buzón: 974151 SMS**

Chico de 24 años, trabajando, alto, moreno y que le gusta salir de fiesta. Ávila. **Buzón: 979476 SMS**

Hombre de 50 años, funcionario, gustando divertirse, bailar, pasear y viajar, busca mujer para relación estable. Ávila. **Buzón: 586665 SMS**

Juan, 50 años, soltero, buena persona, educado, culto, católico. Busco mujer sin hijos, para fines matrimoniales. Escuchar mensaje. Madrid. **Buzón: 586384 SMS**

Alex, guapo, atractivo y 36 años. Busco relación discreta y apasionada. Madrid. **Buzón: 586547 SMS**

Chico de 37 años desea conocer una chica, para amistad y posible relación estable. Madrid. **Buzón: 586542 SMS**

Joven de 34 años, soltero, simpático, cariñoso y sencillo, busca chica sincera y cariñosa para relación estable. Madrid. **Buzón: 586533 SMS**

Caballero casado, 48 años busca dama casada entre 38-45 años que necesite un amigo, hablar y darse un beso. Madrid. **Buzón: 586531 SMS**

Chico moreno, 33 años, gustando bailar y viajar, busca chica para salir en Fin de Año y posible relación. Madrid. **Buzón: 586522 SMS**

Blas, 35 años, simpático, guapo, romántico. Busco chica guapa y sincera para conocernos y posible relación seria. Madrid. **Buzón: 586519 SMS**

Blas, 1.80, guapo, gustando diversión. Deseo conocerte. Madrid. **Buzón: 586518 SMS**

Chico de 29 años busca amigas solteras y sin cargas, para amistad y lo que surja. Madrid. **Buzón: 586510 SMS**

Alex, 37 años, bien dotado, atractivo. Busco mujer atractiva para relaciones. Discreción. Madrid. **Buzón: 586508 SMS**

Chico romántico, apasionado, atractivo, con buen cuerpo, gustando vida sana, busca chica bonita, para relación estable. Madrid. **Buzón: 586500 SMS**

Chico simpático, castaño, atractivo, gustando deporte y naturaleza, busca chica guapa para relación estable. Madrid. **Buzón: 586499 SMS**

Jorge, 54 años, argentino, 1.76, 74Kg, separado, bien parecido, gustando playa, montaña, hogar, buena persona. Busco relación estable. Madrid. **Buzón: 583411 SMS**

Chico de 45 años, divorciado, busca chica entre 37-45 años para relación estable. No malos rollos. Madrid. **Buzón: 584301 SMS**

Luis, 172, 68 Kg., funcionario, deportista, sano, gusta leer, bailar, senderismo, niños. Busco chica para amistad o relación estable. Madrid. **Buzón: 589421 SMS**

Chico de 37 años, 1.77, atlético, deportista, ojos verdes, gustando salir , viajar y el cine, busca chica para amistad. Madrid. **Buzón: 586256 SMS**

AMISTAD

Busco gente alegre y divertida para amistad. Madrid. **Buzón: 976242 SMS**

Matrimonio busca parejas entre 50-60 años de la zona sur, para amistad, viajar, salir y compartir tiempo libre. Madrid. **Buzón: 586493 SMS**

Pedro, 59 años, sintiéndome solo. Busco amistad para hacer excursiones y salir. **Buzón: 5269 SMS**

Ana, 48 años, separada, delgada, 1.60, trabajadora de AENA, extrovertida, un hijo de 22 años, gustando cine, montaña, playa, leer. Deseo conocer gente para salir y divertirnos.. **Buzón: 975210 SMS**

Hombre de 47 años, 1,75, no fumador, no bebedor, cariñoso, desilusionado del amor, busca mujer para recuperar la ilusión. Madrid. **Buzón: 586465 SMS**

CHICO BUSCA CHICO

Chico de 25 años, alto, moreno, fuerte, busca chico entre 18-25 años, para relaciones esporádicas. Segovia. **Buzón: 526132 SMS**

Chico de 19 años, 1´80, guapo, dotado y con sitio, busca chico entre 18-24 años para pasarlo bien. Segovia. **Buzón: 646481 SMS**

Chico activo, con sitio y pudiéndose desplazar, busca chico entre 18-40 años, con ganas de pasarlo bien. Segovia. **Buzón: 239654 SMS**

Chico de 21 años, 1´80, guapo, dotado y con sitio, busca chico entre 18-26 años para pasarlo bien. Segovia. **Buzón: 456669 SMS**

Hombre maduro de 50 años busca un chico para relación estable. Segovia. **Buzón: 585751 SMS**

Separado de 50 años busca chico entre 35-60 años, para relaciones esporádicas continuadas. Segovia. **Buzón: 456288 SMS**

Chico de 35 años busca hombre maduro, varonil y fuerte. Ávila. **Buzón: 451949 SMS**

Chico de 45 años, 1.76, 72Kg, castaño, buen cuerpo y pasivo busca chico activo y dotado. Ávila, Madrid, Segovia. **Buzón: 456192 SMS**

Hombre de 45 años, casado, busca hombre educado y correcto entre 35-55 años para relación esporádica. Madrid. **Buzón: 586564 SMS**

Chico de 31 años, 1.86, 83 Kg., sencillo, simpático, sin pluma, busca similar para amistad y posible relación estable. Madrid. **Buzón: 586550 SMS**

Si tienes entre 60-70 años, discreto, culto y pasivo y quieres pasarlo bien...yo 53 años. Corredor del Henares y Guadalajara. **Buzón: 586549 SMS**

CHICA BUSCA CHICA

Mujer universitaria, 39 años busca alma gemela, independiente, espiritual, romántica y con corazón y tiempo libres para relación estable. Madrid. **Buzón: 6492 SMS**

Inés, simpática, divertida, alegre. Busco chica afin para compartir el tiempo libre. Madrid. **Buzón: 586413 SMS**

OTRAS RELACIONES

Paco. Busco chica entre 40-45 años para relación esporádica. Segovia. **Buzón: 987503 SMS**

Buscamos chica bisex, sugerente y divertida, que desee compartir diversión con matrimonio atractivo, simpático y educado. Madrid. **Buzón: 453258 SMS**

Caballero de 49 años, sano, educado, llen dotado, pudiéndose desplazar, busca pareja o mujer. Madrid. **Buzón: 586563 SMS**

Para poner tu anuncio **GRATIS** llama al
902 887 421

Para contestar, recoger respuestas, compatibilidades y hablar en directo
806 404 623
* Precio máximo: Red Fija 1,09 euros/min. Red Móvil: 1,51 euros/min. IVA incluido.
Mayores de 18 años. ATS S.A. Apdo. de Correos 18070 Madrid 28080

Si te gusta su voz también puedes enviar mensajes escritos
Envíanos un mensaje al **7775** con la palabra **MEN ASE** seguido del Buzón que te interese y el mensaje que quieres poner. *Max. 145 caracteres* (*)
Ejemplo: **MEN ASE 388765 Soy Juani rubia...**

SERVICIO DE ATENCIÓN AL CLIENTE 902 440 140 DE LUNES A VIERNES DE 9 A 20 H. Sus datos serán incluidos en un fichero titularidad de ATS para la gestión del servicio de relaciones personales, y para ofrecerle promociones futuras. Para acceso, oposición, rectificación y cancelación: 902 440 140. *Precio mensaje: 1,20 euros, IVA no incluido.

VENDE PISO

EDIFICIO DE NUEVA CONSTRUCCION

4 dormitorios.
Buenas calidades.
Facilidades de pago
PROXIMA ENTREGA
REF. V43

VENDE PISO

BERNUY DE PORREROS

EN CONSTRUCCION

2 dormitorios. 2 baños.
Garaje y trastero.
PROXIMA ENTREGA
Ref. V268

VEA TODA NUESTRA OFERTA EN:

www.inmomayorga.com

ESCULTOR MARINAS 20
www.inmomayorga.com
Telf. 921 41 32 74
Fax. 921 41 32 73

MAYORGA

Inmobiliaria MAYORGA

INMOBILIARIA

ADOBES Y LADRILLOS

Paseo Conde Sepúlveda, 22
Tlf.: 921 42 35 69

INMOBILIARIA

ALQUILER Y TRASPASO

HONTORIA
NAVES EN ALQUILER VARIAS SUPERFICIES CON PATIO TRASERO

CONDE SEPULVEDA
LOCAL EN ALQUILER DE 422 M2 Ref. L. 0050

JARDINILLOS DE SAN ROQUE
PISO EN ALQUILER DE 3 DORMITORIOS SEMIAMUEBLADO Ref.V.0152

SARGENTO PROVISIONAL
PISO EN ALQULER, 3 DORMITORIOS, AMUEBLADO Ref.V.0151

NUEVA SEGOVIA
PISO EN ALQUILER DE 3 DORMITORIOS, AMUEBLADO Ref. V.0070

PLAZA MAYOR
PISO DUPLEX EN ALQUILER, 3 DORMITORIOS REFORMADO Ref. V.0060

AV DE LA CONSTITUCION
PISO EN ALQUILER, 3 DORMITORIOS, AMUEBLADO Ref. V.0150

ZONA LOS CASTILLOS
PISO EN ALQUILER, 3 DORMITORIOS, AMUEBLADO Ref. V. 0105

AGAPITO MARAZUELA
PISO EN ALQUILER, 3 DORMITORIOS, REFORMADO RefV.0156

PLAZA MAYOR
LOCAL EN ALQUILER ACONDICIONADO COMO **BAR**. Ref. L. 0061

SAN RAFAEL
DISCOTECA EN TRASPASO TOTALMENTE ACONDICIONADA

PURIFICACIÓN HURTADO
Inmobiliaria

ALQUILER

CASA DE LUJO
Casco antiguo, 250 m², 4 dorms. bajo cubierta, Garaje y jardín 70 m²

LA LOSA
Vivienda independiente de 3 dorms, garaje independiente, terraza, jardín privado y piscina comunitaria A ESTRENAR

ZONA COMERCIAL
LOCAL DE LUJO 300 M², 2 PLANTAS ASCENSOR (Información personal)

VALVERDE
Vivienda 2 dorms. Cocina independiente salón 20 m². Garaje y trastero A ESTRENAR

LA LASTRILLA
Vivienda 2 dorms. Garaje, piscina comunitaria. AMUEBLADO

ZONA CENTRO
Piso 3 dorms. Exterior calefacción individual AMUEBLADO

ZONA LA ALBUERA
Piso 3 ó 4 dormitorios 2 baños, calefacción central. Totalmente AMUEBLADO

Sto. Tomás, 6 / 921 41 33 78

Profesionales a su servicio

Siete Picos Inmobiliaria

Preciosa construcción de viviendas en Espirdo

1, 2 y 3 dormitorios

TRASTEROS Y GARAJES

Magnífica distribución
¡¡Entrega inmediata!!

visite la obra y compruebe que las calidades de estos pisos estupendas

---

Preciosos chalets en Trescasas

¡¡En construcción!!
Gran parcela privada

Acabados rústicos
Muy buenas memoria de calidades

SE BUSCAN
COMERCIALES
con o sin experiencia
Enviar currículum a:
INMOBILIARIA SIETE PICOS
C/Alférez Provisional, nº 6
40005 Segovia

Le esperamos en nuestra oficina en:
C/ Alférez Provisional, 6
SEGOVIA
921 41 30 68
699 96 10 10

INMOBILIARIA INVERSIÓN Y GESTIÓN SIERRA S.L.

VENDE

PROMOCIÓN
*** 3 ÚLTIMOS DÚPLEX EN HONTORIA**
3 dormitorios, 2 baños, terraza, garaje...

*** PRECIOSO ADOSADO EN HONTANARES DE ERESMA**
ENTREGA A FINALES DE ENERO APROX.
4 DORMITORIOS, 2 BAÑOS Y 1 ASEO, PISCINA COMUNITARIA, PARCELA INDIVIDUAL...

***GARAJES Y LOCAL EN PALAZUELOS DE ERESMA**

*** PISO DE 3 DORMITORIOS EN SAN JOSE**
PARA ENTRAR A VIVIR, PRECIO REDUCIDO

*** PISO EN VIA ROMA**
Exterior, 3 dormitorios, calefaccion central, trastero

ALQUILA

*** PRECIOSO ESTUDIO AMUEBLADO**
EN C/ LAS NIEVES (SAN LORENZO)
300 €

ESTA SEMANA TIRAMOS LA CASA POR LA VENTANA

llámenos al: **921 429330**
o visítenos en la C/ Curtidores, 4 de Segovia
y en la web:
www.gestionsierra.com.
TE ESPERAMOS

---

segoviainmobiliaria.com

la mejor forma de encontrar casa en Segovia

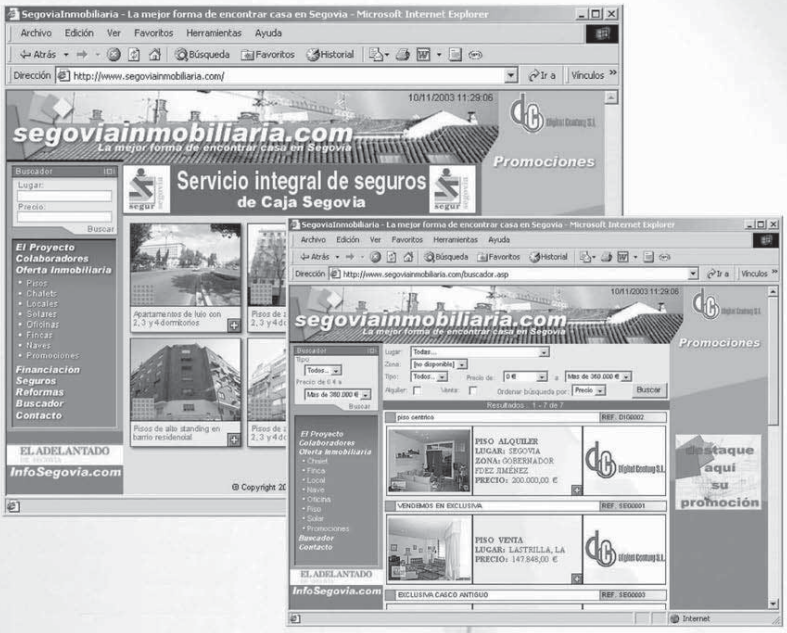

Digital Century
Internet Consulting

OTROS PRODUCTOS DE DIGITAL CENTURY
- www.eladelantado.com
- www.infoSegovia.com

921412090

P1591 - ZONA CENTRO: piso de 3 dormitorios, 2 baños, cocina amueblada, salón con chimenea, 2 terrazas, tendedero....

P1526 - BARRIO DEL CARMEN. Piso de 88 m2 del año 1980 reformado con 3 dormitorios, salón, cocina, baño, 2 terrazas...

P1578 - MADRONA. Piso cerca de la plaza de 4 dormitorios, salón de 25 m2, 2 baños, cocina y garaje. Muy luminoso.

P1518 - Estupendo piso en venta a estrenar. Ascensor, carpintería interior y suelos de parque de roble, exterior. Ocasión. Z. RENFE.

P1622 - El Sotillo. Apartamento totalmente amueblado con piscina y plaza de garaje. ECONOMICO.Dormitorios, baño completo y aseo.

P1751 - BARRIO JUDIO. Duplex, de 2 años antigüedad, 93 m2, 3 dormitorios con armarios empts, cocin amueblada con electrodos, baño, aseo y garaje...

P1670 - La Lastrilla. 2 dormitorios completamente amueblado y con plaza de garaje, gastos individuales y muy buen precio.

P1500 - Calle Francisco Atarrasagasti: Piso reformado de 3 dormitorios, salón, cocina amueblada y baño. Económico.

P1586 - Z. San Frutos. ¿Si está cansado de subir escaleras?. Piso de 4 dormitorios, salón, cocina, baño y patio. Para reformar.

P1488 - ZONA DEL REGIMIENTO: 3 dormitorios, cocina amueblada con electrodomésticos, en edificio con ascensor.

P1792 - Zona centro. Piso exterior de 3 dormitorios, salón, cocina amueblada, baño, aseo, armarios empotrados..... OPORTUNIDAD.

Triangulo Inmobiliaria
San Francisco 19

SMWITAN RESIDENCIAL

VENTAS

Piso en Segovia, 4 dormitorios, 1 baño, 1 aseo, cocina amueblada, amplio comedor, terraza, armarios empotrados, chimenea, parquet, exterior. Ref:00051

Piso en Segovia, 3 dormitorios, 2 baños, cocina equipada, amplio comedor, trastero, garaje, parquet, ascensor. Ref: 00052

Piso en La Lastrilla, 2 dormitorios, 1 baño, cocina equipada, vidrios dobles, gres, amueblado, ascensor. Exterior. Ref: 00054

Magnífico chalet en Urb. Parque Robledo, 5 dormitorios, 1 despacho, 2 baños, garaje 5 plazas, bodega, jardín con barbacoa, merendero, pozo, variedad de arboles. Ref: 00008

Piso de nueva construcción en Torrecaballeros, 3 dormitorios, 2 baños, amplio comedor, climalit, exterior. Ref: 00011

Piso en La Granja de S.Ildefonso, 2 dormitorios, 1 baño, cocina amueblada, amplio comedor, balcón, tarima, amueblado. Exterior. Ref: 00017

Chalet pareado en Palazuelos de Eresma, 210 m2 distribuidos en 3 plantas, 4 dormitorios, 2 baños, 1 aseo, garaje, chimenea, jardín con barbacoa. Ref: 00022

Casa en Bernuy de Porreros, 220 m2 distribuidos en 3 plantas, 3 dormitorios, 2 baños, cocina equipada, bodega, buhardilla. Ref: 00023

ALQUILER

Piso en Segovia, 100 m2, 3 dormitorios, 1 baño, 1 aseo, cocina equipada, amplio comedor, parquet, ascensor. Ref: 00047

Bar/copas en Segovia, 140 m2, 2 aseos, totalmente equipado. Inmejorable situación. Ref: 00050

Piso en Segovia, 2 dormitorios, 1 baño, 1 aseo, cocina equipada, amplio comedor, garaje, ascensor, amueblado. Exterior. Ref:00042

C/ DOCTOR TAPIA, 2
40006 SEGOVIA

921 44 18 88
921 43 80 67

www.solexclusivas.com

SOL INMOBILIARIA

AVDA/FERNANDEZ LADREDA, 19 921 44 00 44

José Zorrilla, estrenar, 2 dormitorios, carpintería de roble, calef indiv gas natural, baño con ducha, tarima, altura primer piso, sólo 5 escalones, 4 ventanas a la calle, buen precio

Ref: 7.670

¡¡¡ ÚNICO !!!
¡¡¡ A ESTRENAR !!!

EL CARMEN, en buen estado, 87 m2, 3 dormitorios, 2 terrazas, parquet, cocina amueblada con electrod., Calefacción central, 210.355 € Ref: PV-7.522

ZONA RENFE, 130 m2, 4 dormitorios, 2 baños, ascensor, 2 terrazas, muy luminoso, armario empotrado, cocina amueblada Ref: PV-6.195

VÍA ROMA, junto Acueducto, apartamento en perfecto estado, 1 dormitorio, cocina independiente, parquet recién acuchillado, Ref: PV-7.669

SAN JOSÉ, 3 dormitorios, amueblado, pequeños arreglos, cocina amueblada con electrodom., calefacción individual, 136.190 € Ref: PV-7.406

URB. MIRASIERRA, 3 dormitorios, en buen estado, recién reformado, puertas pino, calef individual, instalaciones nuevas, cocina amueb, trastero Ref: PV-7.665

ZONA AVDA/CONSTITUCIÓN, 3 dormitorios, para reformar todo amueblado, doble ventana, 3 balcones, trastero Ref: PV-7.673

EL CARMEN, 3 dormitorios, cocina amueblada con electrod., puerta blindada, ascensor, calef central, 2 terrazas, en muy buen estado Ref. PV-7.205

SAN LORENZO, zona Vía Roma, 3 dormitorios, 2 terrazas, cocina amueblada, escaola, contraventanas, reformado, con plaza de garaje Ref: PV-7.536

EN PLENA CALLE REAL, muy amplio, 92 m2, 2 dormitorios, cocina amueblada, tarima, calefa. Individual, tarima, reciente rehabilitación Ref: PV-7.335

SAN JOSÉ, 3 dormitorios, reformado todo, halógenos, doble ventana, puertas roble, calefacción individual y aire acondicionado, luminoso Ref: PV-7.085

SAN CRISTÓBAL, vivienda toda amueblada, cocina equipada, 3 dormitorios, 2 baños, gran terraza, exterior, con garaje y trastero, ascensor Ref: PV-7.501

SAN MILLÁN, 80 m2, 3 dormitorios, terraza, parquet, gastos comunidad tan sólo 6 €/mes, para reformar, muy luminoso, buen precio Ref: PV-7.461

NUEVA SEGOVIA, amplio, 4 dormitorios, 2 baños, 2 terrazas, parquet, chimenea francesa, ascensor, garaje y trastero, cocina amueblada Ref: PV-7.033

LA LASTRILLA, 2 dormitorios, se vende todo amueblado, cocina equipada, en perfecto estado, pocos años, con garaje Ref: PV-7.535

CTRA/VILLACASTÍN, 90 m2, 3 dormitorios, 2 baños, calefacción individual, cocina amueblada, parquet, en buen estado, con garaje Ref: Pv-7.026

SAN JOSÉ, amplio, 3 dormitorios, cocina amueblada, despensa, calefacción individual, exterior, luminoso, pocas escaleras Ref: PV-7.560

SAN CRISTÓBAL, apartamento amueblado, 1 dormitorio, planta baja con jardín privado, gastos individuales, piscina y tenis comunitarios Ref: PV-7.611

JOSÉ ZORRILLA, rehabilitado a estrenar, instalaciones y alicatados nuevos, puertas roble, tarima, precioso cuarto de baño, buen precio Ref: PV-7.670

COMPRAMOS SOLARES. MÁXIMA RENTABILIDAD
SEGOVIA O ALREDEDORES

C&M Aranguren

PROMOCION
VALVERDE DEL MAJANO
uno y dos dormitorios
un baño
calef. Individual
en construcción
VEN A VERLO

BERNUY DE PORREROS
promoción de pisos
de uno y dos dormitorios
calef. Individual
en construcción
trastero y garaje
VEN A VERLO

TORRECABALLEROS
Últimos pisos de
dos y tres dormitorios
un baño y un aseo
calef. Individual
trastero y garaje
CONSULTANOS

REVENGA
promoción de chalets
de tres y cuatro dormitorios
dos baños y un aseo
calef. Individual, jardín
VEN A VERLO

TORREDONDO
promoción de chalets
tres dormitorios
un baño y un aseo
calef. Individual, jardín
VEN A VERLO

TORRECABALLEROS
Últimos chalets
de tres y cuatro
dormitorios
dos baños y aseo
calef. Individual
amplia parcela
VEN A VERLO

HONTORIA
promoción de pisos
uno, tres y cuatro dormitorios
uno y dos baños
calef. Individual
garaje
VEN A VERLO

VALVERDE DEL MAJANO
dos dormitorios
un baño
calef. Individual
a estrenar
BUEN PRECIO
921440313
info@cym-aranguren.com
www.cym-aranguren.com

INMOBILIARIA MANSINO
Símbolo de eficacia
☎ 921 44 30 31

Vende CHALET en construcción en Zamarramala
CON 5 DORMITORIOS, 3 BAÑOS
ZONAS COMUNES
¡¡EXCELENTES VISTAS!!
Ref. 8737

Vende APARTAMENTO de nueva construcción en San Cristóbal
con un dormitorio.
cocina independiente amueblada
¡¡Solo 145.000 euros!!
Ref. 8721

Vende PISO en PUENTE HIERRO
100 m², con 3 dormitorios
Muy luminosos
¡¡PRECIO-OCASIÓN!!
Ref. 8639

Vende LOCAL CÉNTRICO con una superficie de 120 m²
en dos plantas
¡¡Amplia fachada!!
¡¡INFÓRMESE!!
Ref. 8730

VENDE CASA EN SAN MILLÁN
TOTALMENTE REHABILITADA
¡¡VENGA Y CONÓZCALA!!
Ref. 8746

VENDE NEGOCIO EN FUNCIONAMIENTO
¡¡TINTORERÍA!!
INFORMACIÓN PERSONAL
Ref. 8763

www.mansinoinmobiliaria.com

GESTIÓN 10
GESTIÓN INMOBILIARIA
PROMOCIÓN
C/LA LUZ-PEÑASCAL
(JUNTO COLEGIO CLARET)
PISOS DE 1, 2 Y 3 DORMITORIOS
¡¡PÍDENOS INFORMACIÓN!!
TRESCASAS
CHALETS
PAREADOS
BONITO ENTORNO
ESTILO RÚSTICO
parcelas de 300 y 400 mts
PROMOCIÓN
BERNUY
PISOS DE 1 Y 2 DORMITORIOS
GARAJE Y TRASTERO
¡¡VISÍTANOS!!
El 10 De Su GESTIÓN
921 44 50 77
C/ La Plata, 56
www.gestion-10.com

VENDE FEBIGES
GESTIÓN INMOBILIARIA
Teléfonos 921 40 66 09
921 40 62 62
CONSÚLTENOS, SIN COMPROMISO
FINCAS RÚSTICAS
Diversidad de precios y dimensiones
Alrededores de Segovia
DÚPLEX en La Mata de Quintanar. Muy económicos
LOCAL 445 m² sito en Paseo Conde Sepúlveda. Ideal para todo tipo de comercio
Próxima promoción en Tizneros.
37 viviendas.
Inmejorable calidades.
VENDE FEBIGES
GESTIÓN INMOBILIARIA
FEBIGESTIÓN, S.L.
C/ Arroyo nº 1.
TRESCASAS (SEGOVIA)
☎ 921 40 66 09 / 921 40 62 62
febigestion@telefonica.net

Gescasa asesores inmobiliarios
ZONA CENTRO
Dúplex. 4 dormitoiros. 2 baños. Garaje. Ascensor. Excelentes calidades. Ref. 2.115
ZONA LA ALBUERA
Piso de 3 dormitorios. 1 baño. Calefacción central. Ascensor. Reformado. Exterior. Oportunidad. 2.117.
ZONA RENFE
Piso de 3 dormitorios. Baño. Aseo. Calefacción acumuladores. Reformado de lujo. Muy interesante. Ref. 2.131.
ZONA CONDE SEPULVEDA
Piso 4 dormitorios. 2 Baños. Garaje. Ascensor. Calefacción central. Precio interesante. Ref. 1.904.
PALAZUELOS
Chalet individual. 4 dormitorios. 3 baños. 1 aseo. Garaje. Buenas calidades. Excelente precio. Ref. 1.870
Gescasa asesores inmobiliarios
José Zorrilla, 14 - 1º - SEGOVIA
Tel.: 921 412 553

Ceigrup Inmobiliarias
C/ Santo Domingo de Silos 50 bajo
40002 - Segovia
Teléfono: 921 46 62 26
LA MAYOR RED INMOBILIARIA
ceigrup inmobiliaria
PROMOCIÓN de 24 viviendas en CANTIMPALOS.
No lo dudes seguro que te interesa.
Casa de 200 m² en Pueblo cercano a TURÉGANO.
Nueva para acabar.
PRECIOSA.
80.000 €
Piso a Estrenar en PALAZUELOS con Patio de 200 m².
Aproveche la OPORTUNIDAD.
Piso amueblado de dos dormitorios en SAN CRISTÓBAL con Garaje y Trastero a Estrenar.
INFÓRMESE
Las mejores soluciones las ofrecen los profesionales

Inmobiliaria J.P.
EDIFICIO SAN ROQUE
Pº Ezequiel Gonzalez, 24 - BAJO A- SEGOVIA
921 432 381

* BAJOCUBIERTA
TOTALMENTE HABILITADO
TERRAZA
SOLARIUM
TARIMA FLOTANTE

* PLANTA PRIMERA
3 DORMITORIOS
2 BAÑOS
HIDROMASAJE
TARIMA FLOTANTE

Residencial Vistas de Segovia
LA LASTRILLA 280 m² construidos por vivienda

* PLANTA BAJA
AMPLIO SALON
COCINA - BAÑO
DORMITORIO-DESPACHO
CALEF INDIV. GAS NATURAL

* SEMISOTANO
GARAJE DOS COCHES
BODEGA CON CHIMENEA
TRASTERO - LAVADERO
ASEO

nueva web
www.atiodesegovia.com
Atico
INMOBILIARIA

MIGUEL TOVAR
IMT
Ezequiel González, 6
921 43 54 61
921 43 59 50

PRÓXIMA ENTREGA
VIVIENDAS EN ESPIRDO
2 DORMITORIOS CON GARAJE
INTERESANTE PRECIO
NO ESPERE MAS Y VENGA A INFORMARSE A NUESTRA OFICINA

MIGUEL TOVAR
IMT
LES DESEA AÑO NUEVO

GESTIÓN 10
GESTIÓN INMOBILIARIA

Piso en venta
San Lorenzo
3 dormitorios
Seminuevo
Piscina
Cocina amueblada
Perfecto estado

2 dormitorios
Madrona
Seminuevo
GRAN COCINA AMUEBLADA
Garaje y trastero
BUEN PRECIO

El 10 De Su GESTIÓN

Apartamento junto RENFE
1 dormitorio
Cocina independiente y amueblado
MUY SOLEADO
Año 2001

PISO EN VENTA EN ZONA CIUDAD DEPORTIVA
2 dormitorios
Baño con hidromasaje
Cocina amueblada
MUY LUMINOSO
Totalmente reformado

921 44 50 77
C/ La Plata, 56
www.gestion-10.com

ARCO
921471474
PROMOCION
POZO LA NIEVE
LA GRANJA
ÚLTIMA VIVIENDA DE 2 DORMITORIOS EN EL CENTRO
ACCESO INDIVIDUAL
EXCELENTE MEMORIA DE CALIDADES
RAMIREZ
CALIDAD
C/ Calandria, 8
SAN ILDEFONSO

SUDOKU

					X	R		
		U		A			B	
			I		B		C	
	A						L	
	L	C	U		R	X	I	
	E						R	
	C		X		A			
	B			L		I		
		L	B					

28

ORGANIZA:
Excalibur
Cervecería Medieval
Nueva Segovia
PATROCINAN:
V.V. COMERCIAL VICENTE VELASCO, S.L.
Telf. 921 43 01 08
Distribuidor oficial de:
BODEGAS PALACIO
TU TIENDA DE INFORMÁTICA.
Sego Computer
Gonzalo de Berceo 3, Nueva Segovia
921430757
Más información en www.cerveceriaexcalibur.com y en el teléfono 921 44 30 83

AUTODEFINIDO

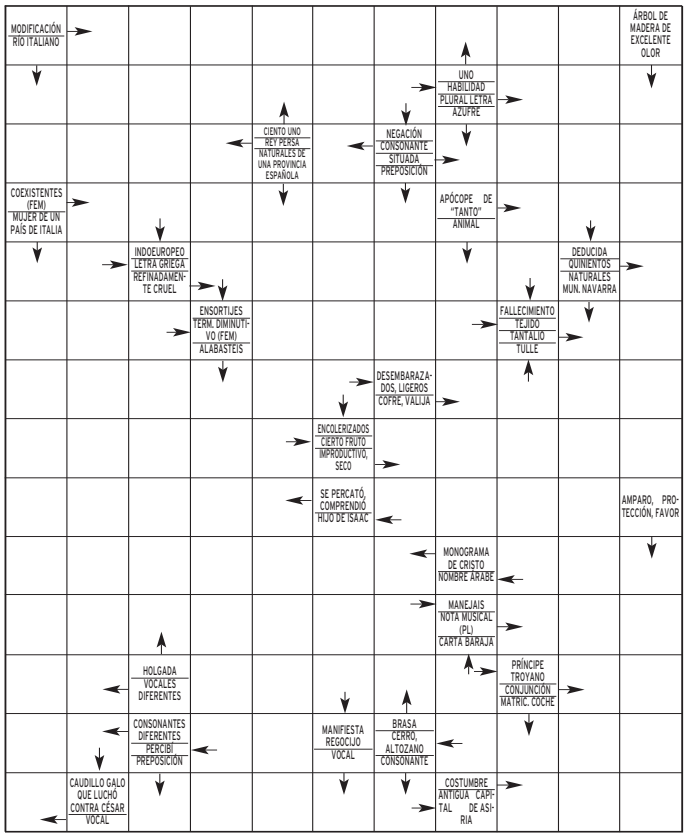

SIETE DIFERENCIAS

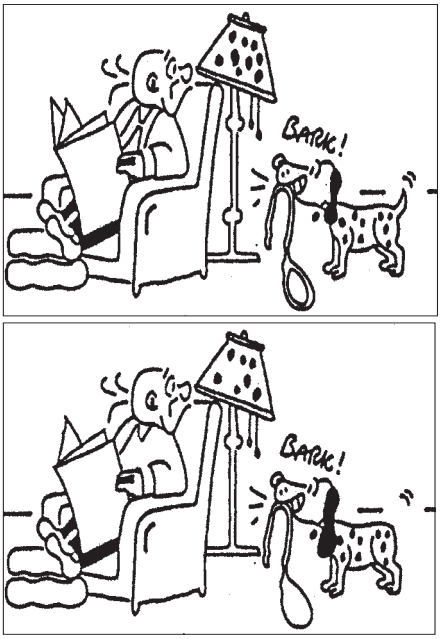

CRUCIGRAMA

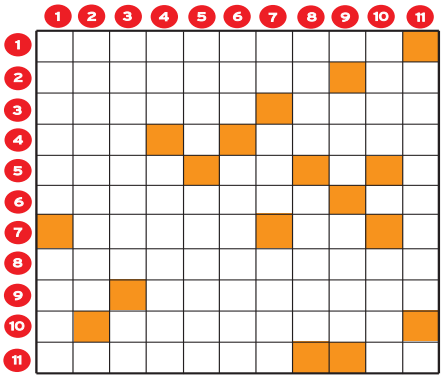

HORIZONTALES.- 1: Montes ingleses del Distrito de los Lagos.- 2: Dícese de quienes usan ordinariamente una cosa. Interjección.- 3: Voz que corre entre el público. Al revés, árbol anonáceo de Cuba, de raíces porosas que se utilizan como corcho.- 4: Al revés, terminación del diminutivo (Fem). Ruedo de la plaza de toros.- 5: Nombre familiar de varón. Moneda romana.- 6: Composición poética que en la antigüedad se recitaba delante del cadáver de una persona. Acudid.- 7: Hijo de Dédalo. Al revés, cierta letra.- 8: Colaboración, contribución.- 9: Artículo. Conjunto de cuentecillas de vidrio agujereadas.- 10: Muy dadivosos.- 11: Pagas o rentas vencidas y no cobradas. Símbolo químico.

VERTICALES.- 1: Sustancia tóxica que paraliza las placas nerviosas de los nervios de los músculos. Cierto mueble.- 2: Adquisición de un derecho mediante su ejercicio en las condiciones y durante el tiempo previsto por la ley.- 3: Generoso, espléndido. Praseodimio.- 4: Cervecería. Monopoliza.- 5: Al revés, cierto plato culinario. Infierno, averno (Pl).- 6: Río europeo. Idolatrado.- 7: Artículo. Adverbio. Al revés, dictador romano.- 8: Hornear. Al revés, cerdo, cochino.- 9: Cada una de las partículas que determinan los caracteres hereditarios. Rey persa.- 10: Canónigo. Al revés, agarró.- 11: Desidia

HORÓSCOPO

Aries 21 marzo a 19 abril .
Salud buena. Sea cauto y desconfiado o caerá en una trampa que le desprestigiará. Debe plantearse que no pasará nada si rompe con esa persona.

TAURO 20 abril a 20 mayo.
Salud mediana. En los negocios, volverá a recuperar su instinto y todo marchará muy bien. La armonía reinará en el amor.

Géminis 21 mayo a 20 junio.
Salud bastante buena. Aunque no lo parezca, su jefe le aprecia de verdad. En el terreno sentimental ho tendrá un grato encuentro.

CÁNCER 21 junio a 22 julio.
Hoy deberá mostrarse especalmente prudente y procurar evitar cualquier accidente. Jornada tranquila en el campo laboral. Mejoría en el amor.

LEO 23 julio a 22 agosto.
Si quiere adelgazar, es buen momento; con poco esfuerzo rebajará kilos. Profesionalmente, su situación será hoy muy buena. Jornada de meditación en el amor.

VIRGO 23 agosto a 22 septiembre .
Problemas relacionados con el oído. La jornada se presenta problemática; intente actuar de forma adecuada. Jornada tranquila en lo afectivo.

LIBRA 23 septiembre a 22 octubre.
Salud buena. El trabajo le desbordará, pero se sentirá muy a gusto realizándolo. La suerte le acompañará hoy en el terreno sentimental.

ESCORPIO 23 octubre a 21 noviembre.
Posible dolor de cabeza. Aunque crea que tiene la situación laboral controlada, algo se le podría ir de las manos. Se sentirá muy unido a su pareja.

SAGITARIO 22 noviembre a 21 diciembre.
Salud buena. Si se compromete a algo, deberá ser capaz de cumplirlo en la fecha dada. Jornada de conquista en el terreno del amor.

CAPRICORNIO 22 diciembre a 19 enero.
Salud excelente. La jornada se presentará movida en cuanto a desplazamientos y a vida social. Hoy resultará muy atractivo a los demás.

ACUARIO 20 enero a 18 febrero.
Salud muy buena Aunque hoy trabajará mucho, su mente se hallará ausente. Sus objetivos no coincidirán hoy con los de su pareja.

PISCIS 19 febrero a 20 marzo.
Salud perfecta. En lo profesional, la jornada marchará muy bienn aunque sus puntos de vista no coincidan con los de un cliente. Excelente en el amor.

SOLUCIONES

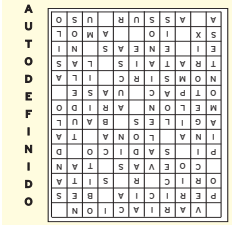

CRUCIGRAMA

HORIZONTALES.- 1: Cumberland.- 2: Usuarios. Ea.- 3: Runrun. agaB.- 4: acl. Arena.- 5: Rafa. As.- 6: Epicedio. Id.- 7: Icaro. hC.- 8: Cooperación.- 9: Un. Abalorio.- 10: Pródigos.- 11: Atrasos. Al.

VERTICALES.- 1: Curare. Cuna.- 2: Usucapión.- 3: Munífico. Pr.- 4: Bar. Acapara.- 5: ajrup. Erebos.- 6: Río. Adorado.- 7: Lo. Asl. alIS.- 8: Asar. ohcoC.- 9: Gen. Ciro.- 10: Dean. giSA.- 11: Abandono.

AUTODEFINIDO

Bases Sudoku Excalibur

1.– Del 5 de diciembre de 2005 al 5 de enero de 2006, excepto los días 25 de diciembre y 1 de enero, publicaremos en El Adelantado un Sudoku Excalibur.
2.– Deposita del 7 al 13 de enero de 2006 todos los sudokus correctamente completados en un sobre con tus datos personales y teléfono de contacto en la urna ubicada en Cervecería Excalibur (Pza Tirso de Molina, Segovia)
3.– Solo se admitirán originales, no aceptándose fotocopias o similares
4.– La entrega de premios, previo sorteo entre acertantes, será el viernes 20 de enero de 2006 previo aviso por teléfono a los ganadores en hora por fijar.
5.– Las soluciones de los sudokus se podrán consultar en Cervecería Excalibur a partir del 14 de enero de 2006.
6.– Cervecería Excalibur es la organizadora de este concurso, siendo El Adelantado únicamente el medio que publica los Sudokus y colaborador del mismo.
La participación en el concurso supone la aceptación de las normas.

Sueños que darán pronto su fruto ....
practica deporte tendrás salud todo el año
... Sueños hechos realidad
GIMNASIO Mario Muniesa
CALLE DE SAN ROQUE
Tel 921 43 30 22

Cuatro ofrece dos capítulos de 'Roma'

La historia continúa en *Roma* con las nuevas entregas tituladas *Farsalia* y *Cesarión*. La persecución de César a Pompeyo ha tocado techo y ambos parecen estar preparados para el gran ataque que marcará la caída de la República y el nacimiento del Imperio Romano. En Cuatro a las 22,00 horas.

Obra de Ouka Leele titulada 'Limones'.

Ouka Leele repasa su obra en 'Miradas 2'

La fotógrafa madrileña Ouka Leele fue galardonada con el Premio Nacional de Fotografía el pasado año. El programa de La 2 hablará, a partir de las 21,35 horas, con esta artista autodidacta, cuya obra es objeto estos días de una exposición retrospectiva en Fuenlabrada (Madrid).

'U-24' apoya la lucha contra el tabaquismo

El espacio de Telecinco brinda su apoyo a la iniciativa solidaria de la cadena, *12 meses, 12 causas*, con la emisión a la 01,00 horas de un reportaje que muestra la historia de un paciente que sufre un tumor de garganta, a causa del tabaco, y que debe ser intervenido quirúrgicamente, lo que puede costarle perder la voz.

TELEVISIÓN 53

Niños que sobreviven a una guerra, en 'Documentos TV'

El programa de La 2 de TVE emite un documental rodado en lugares asolados por la violencia y los atentados terroristas, que da voz a varios menores supervivientes en estos conflictos

• 'De guerras y niños' entrelaza las historias reales de los pequeños con la historia del elefante Babá en dibujos animados, para crear un retrato de las consecuencias de estas tragedias.

Un niño palestino lanza piedras contra un tanque israelí en Gaza. / EFE

SPC

El programa *Documentos TV* que dirige y presenta Pedro Erquicia, emite *De guerras y niños*, un documental rodado en Afganistán, Colombia, Sierra Leona y Nueva York que da voz a niños que han sobrevivido a diversos conflictos.

La guerra y la violencia dejan a su paso muertos, heridos y mutilados. Las primeras víctimas, las más injustas y dolorosas, son los niños que pagan con su dolor y su sangre el odio de los adultos y arrastran el trauma de haber visto morir a sus padres sin comprender por qué su familia ha desaparecido, su casa ha sido destruida y su vida está arruinada.

El especial utiliza la historia de un pequeño elefante, que ha perdido a su padre durante una escaramuza en la selva, como una terapia para que los niños puedan hablar en voz alta de sus recuerdos y sueños y librarse así de sus pesadillas.

En este trabajo los pequeños supervivientes de mil tragedias comparten la forma en que hallan valor para sobrevivir a las secuelas del horror. Son héroes que deben enfrentarse a su vida como adultos, que juegan entre ruinas, escombros y basura, pero que encuentran una sonrisa en el recuerdo de los seres queridos que perdieron. En Afganistán, un grupo de chicos describe cómo veía saltar por los aires los cuerpos desmembrados y una niña llora al darse cuenta de que está olvidando el rostro de su padre, de quien no le quedan ni las fotografías. Otra pequeña de Sierra Leona describe cómo los soldados que la capturaron intentaron que bebiera sangre y la amenazaron de muerte. Y en el primer mundo, en Nueva York, unas niñas que perdieron a su padre el 11 de septiembre de 2001, en los ataques al *World Trade Center*, hablan sobre cómo mantuvieron durante días la esperanza de que sus padres volvieran.

El documental entrelaza las historias reales de los niños con la historia de Baba en dibujos animados para crear un sensible y conmovedor retrato de las consecuencias de la guerra y la violencia.

|LOS PAYASOS DE LA TELE|
ARMANDO RODRÍGUEZ

¡Que vienen!

Año nuevo, programación nueva. La invasión de 2006 se plantea espectacular, y haciendo un resumen global, analizando el conjunto, esto no hay quien lo arregle: vamos a peor.

Revolución en el *prime time* de TVE 1 con tres nuevas series nacionales: *Mujeres*, *Con dos tacones* y *Fuera de control*. María Teresa Campos estrena un programa alejado del formato que le ha acompañado durante una década. Nuevas series extranjeras como *The Closer*, *Veronica Mars*, *Surface*' *Tru Calling* o *Criminal minds* llegan a España. Revolución en Cuatro con cambios de horario para *Channel Nº4*, *Friends* y *Buffy*.

Estreno de un *reality* de famosos llamado *La cocina infernal* y otro con parejas en Telecinco. Llegada de nuevas temporadas de *Hospital Central*, *Aída*, *Los hombres de Paco* y *Cuéntame como pasó*. Doble enfrentamiento de titanes, *Los Serrano* y *Aquí no hay quien viva* se verán las caras los miércoles y *7 Vidas* y *Mis adorables vecinos* lucharán los domingos. Estreno de La Sexta, un nuevo canal que contará con fichajes de la talla de El Gran Wyoming.

Quinta edición de *Operación Triunfo* durante el verano. Llegada de la segunda temporada de *Los 4.400* y la cuarta etapa de *Sin Rastro* a Antena 3; desembarco de las segundas etapas de *Mujeres desesperadas* y *Perdidos* a TVE, estreno de la quinta temporada de *CSI* en Telecinco, aterrizaje de *House* en Cuatro y llegada de nuevas temporadas de *The O.C.*, *Smallville*, *Alias*, *Medium*, *Anatomía de Grey*, *Las chicas Gilmore*... Lo mejor, para el final: Antena 3 estrenará la nueva serie de Ana Obregón y Javier Sardá podría volver a Telecinco después de su año sabático. ¿Confesados?

LO **MEJOR** DEL DÍA

Los jóvenes que empiezan en las artes escénicas, protagonistas

El programa cultural que presenta Rocío Muñoz Cobo, *La Mandrágora*, ofrece reportajes sobre la Escuela de Ballet Clásico David Campos, la Escuela Superior de Arte Dramático de Torrelodones y la RESAD, Real Escuela de Arte Dramático de Madrid. **LA 2. 01,45 HORAS**

Estreno de 'Vientos de agua', una serie sobre la emigración

Emisión de dos capítulos de esta serie que refleja el fenómeno de la emigración masiva de europeos a Argentina en la primera mitad del siglo XX y la llegada de inmigrantes a España en el presente. La primera entrega está ambientada en Asturias, año 1934. **TELE 5. 22,00 HORAS**

LA **PROGRAMACIÓN** DE **HOY**

TVE 1

06:00 Canal 24 horas
07:00 Telediario matinal
10:00 Saber vivir. *El ejercicio es bueno para cualquier edad.* Cómo conservar la buena salud durante todo el año 2006.
11:30 Por la mañana. Magacín con Inés Ballester y Manuel Giménez.
14:00 Informativo territorial
14:30 Corazón de Navidad. Con Anne Igartiburu.
15:00 Telediario 1. Con Ana Blanco y Jesús Álvarez.
15:55 El tiempo
16:00 Amar en tiempos revueltos. Serie protagonizada por Rodolfo Sancho, Pilar Bardem y Ana Turpin ambientada en la Guerra Civil española.
17:00 Los plateados. Novela.
18:00 España Directo. Informativo presentado por Pilar García Muñiz que cuenta con un amplio grupo de reporteros.
19:20 Vamos a cocinar... con José Andrés. Hoy: Mezclas sabrosas.
20:00 Gente. Magazine presentado por Sonia Ferrer y María Joé Molina.
21:00 Telediario 2. Informativo con Lorenzo Milá y María Escario, en los deportes.
21:55 El tiempo
22:00 Mi abuelo es el mejor. Reivindicación de la figura de los mayores, nexo de unión fundamental en las familias. Presentado por Concha Velasco con una puesta en escena de gran espectáculo, lleno de suspense en el que se elegirá al mejor abuelo de la semana.
01:00 Rufus&Navarro
02:15 Telediario 3. Presentado por Elena Sánchez.
02:30 Ley y orden: unidad de víctimas especiales. Serie.
03:30 Canal 24 horas

LA 2

06:00 Euronews. Informativo.
07:30 Los Lunnis. Infantil.
09:30 La escuela del agujero negro. Serie. Cultivo.
09:55 Entre dos mundos
10:25 Las gemelas de Sweet Valley. Serie con Brittany Daniel.
10:40 Popular. Acoso asesino.
11:25 Lois y Clark, las nuevas aventuras de Superman
13:00 Los Lunnis. Infantil que incluye varias series.
15:15 Saber y ganar
15:45 Grandes Documentales. La vida de los mamíferos. (R)
16:55 Palabra por palabra. Hoy, como invitados están Yolanda Flores y Nieves Herrero.
17:30 Los Lunnis
19:00 Programación territorial
20:00 Informativo territorial
20:30 Deporte 2. Rallye Dakar.
21:00 Lo que me gusta de tí. *Serie.* El novio de Val va a comprarle un anillo para el día de San Valentín. Pide a Holly que le guarde el secreto. Cuando val se entera se muestra nerviosa e ilusionada.
21:25 Miradas 2
21:35 Sorteo de la Bonoloto
21:50 La 2 noticias/El tiempo
22:30 Especial cine. Mientras haya hombres. GB. Con Andie MacDowell e Imelda Stauton. (Ver sinopsis en sección Las películas de Hoy)
00:45 Documentos TV. Hoy, *De guerras y niños.*
01:45 La mandrágora. Escuelas de teatro. Resumen cartelera teatral 2005.
02:20 Redes. *Cuando inventamos la muerte.* Con E. Punset.
03:15 Cine. *Efecto global.* EEUU, 2002. Con D. Bernhardt.
04:45 Cine. *La bella Lola.* España, 1962. Con Sara Montiel y Antonio Cifariello. Lola es una bella cantante que llena los lo*cales.*

ANTENA 3

06:00 Las noticias de la mañana
08:30 Megatrix. Espacio infantil que incluye las series *Witch, Megabebés y Jimmy Neutrón.* Y a las ***10:15 Cine.*** *Casper y sus amigos.* EEUU, 1999. Con Tery Garrclay y Crosby.
13:00 Shin Chan. Serie.
14:00 Los Simpson. Emisión de dos capítulos: *Nos vamos a Jubilandia e Hijos de un bruto menor.*
15:00 Antena 3 Noticias 1. Informativo presentado por Susanna Griso, Roberto Arce y José Antonio Luque, en el deporte.
15:50 El tiempo
16:00 Pasión de gavilanes. Dínora, Fernando, Gabriela y Juan sufren una accidente de coche.
16.45 El cuerpo del deseo. Isabel le dice a Andrés que si Salvador no va al viaje lo cancelará.
18.00 Estoy por tí. Concurso.
19.00 El diario de Patricia. *Talkshow* con Patricia Gaztañaga.
20.15 ¿Quién quiere ser millonari? Concurso.
21:00 Noticias 2. Informativo con Soledad Arroyo y J.J. Santos. Incluye El Ti3empo y seguido, el sorteo de la ONCE.
21:45 Cine. *La Momia.* (Ver sección *Las Películas de Hoy*).
00:30 La batidora del año. Programa de zapping que recoge los mejores momentos.
02:00 Sexo en Nueva York. Carrie se distancia de sus amigas pero su relación entre Carrie y Petrovsky marcha sobre ruedas. La pareja se pasa días y días en el apartamento del ruso sin salir.
02:30 Antena 3 Noticias 3
03:00 Televenta
05:00 Repetición programas

CANAL 4

08:00 La increíble Zona Menguante: *Cada mañana, los más pequeños tienen una cita con las mejores series de animación.*
08:30 La bolsa en directo
10:00 El Remate
11:30 Naturaleza y ocio
12:00 Las mañanas con Cristina: *Cristina Camell y sus colaboradores traen toda la actualidad y los temas a debate que más interesan a la sociedad. Hora y media en directo para compartir la mañana. Un programa donde los espectadores tienen la palabra.*
13:25 Avance informativo
13:30 Descubra la pasta
14:00 Kaos
14:25 Segovia en 5 minutos
14:35 Canal 4 Noticias 1
15:00 Naturaleza y ocio
15:25 Segovia en 5 minutos
15:35 Canal 4 Noticias 1
16:10 Cine
17:45 Amor descarado
19:30 Kaos
20:00 Actualidad Segovia
20:30 Canal 4 Noticias 2
21:00 Más Madera
22:00 Baloncesto
00:30 Canal 4 Noticias 3
00:35 Encuentros
01:00 Redifusión programación propia
05:00 Información bursátil: *La mejor información económica con Bloomberg televisión.*

TELE 5

06:30 Air America. Serie.
07:00 Informativos Telecinco Matinal. Con Álvaro Rivas y Lucía Rodil.
09:10 Visto y no visto. Zappping.
10:15 Gran Hermano.
10:45 El programa de Ana Rosa. Magacín con Óscar Martínez y Maxím Huerta. Incluye el espacio culinario *Karlos Arguiñano en tu cocina.*
14:30 Informativos Telecinco. Presentado por Hilario Pino y Begoña Chamorro.
15:30 Aquí hay tomate. Magazine presentado por Carmen Alcayde y Jorge Javier Vázquez que repasa las noticias del corazón.
16:30 Gran Hermano. Conexión en directo con la Casa sita en Guadalix de la Sierra.
17:00 A tu lado. Magazine conducido por Emma García que incluye las nuevas secciones prácticas y culinaria *Los consejos de Txumari* y *Aquí cocinamos todos.*
19:55 ¡Allá tú!. Concurso presentado por Jesús Vázquez.
20:55 Informativos Telecinco. Con J. Pedro Valentín.
21:20 Camera café. Humor.
22:00 Vientos de agua. *Nueva serie.* Asturias, 1934. Olaya subsiste económicamente por el trabajo en las minas y la unión que existe entre sus miembros: el matrimonio formado por Tomás y Hortensia. Buenos Aires, 2001. Ernesto habla con su familia sobre la posibilidad de ir a vivir a España.
01:00 U-24. Documental.
02.00 Teleadictos. Incluye *Avance Informativos Telecinco.*
02:30 Infocomerciales
05:30 La línea de la vida
06:00 Nocturnos

CUATRO

07:30 Cuatrosfera. Magazine juvenil que incluye las series infantiles, *El show de la Pantera Rosa, El mundo de Beakman, Foster, la casa de los amigos imaginarios, Mucha lucha, Oveja en la ciudad, Las 100 pruebas de Eddie McDowd, Phil del futuro y Parker Lewis nunca pierde.*
11:45 Melrose Place. Serie.
13:35 Buffy, cazavampiros.
14:25 Friends. Serie.
14:57 Noticias Cuatro. Informativo presentado por Marta Reyero y Marta Fernández. Los deportes corren a cargo de Manolo Lama.
15:45 Channel nº 4. Magacín. Invitado: el cantante y actor Fran Perea.
17:55 Resumen Oído cocina
18:05 Cine Cuatro. *Espía como puedas.* (Ver sección Las Películas de Hoy)
19:10 Crossing Jordan. *Cosa hecha.* Serie.
19:35 Suárez y Mariscal, Caso Cerrado. Demasiada suerte.
20:05 Crossing Jordan. Lo más probable.
20:57 Noticias Cuatro. Espacio presentado por Iñaki Gabilondo que da cuenta de la actualidad informativa de la jornada.
21:50 El zapin del guiñol.
22:00 Roma. Dos capítulos: *Farsalia y Cesarión.*
00:05 Noche Hache. Humor con Eva Hache que hoy recibe a la actriz cómica, Carmen Machi.
01:10 Cuatrosfera. Con la sección *Hip Hop Tunning* y las series: *South Park, Cowboy Bebop, Primos lejanos, Treinta y Tantos.*
03:30 Suárez y Mariscal, caso cerrado. Serie.
03:50 Shopping. Comercial.
05:55 ReCuatro

TELEMADRID

07:20 Cyberclub. Totally Spies, Garfield, Doraemon, XDuckx, Doraemon y Las nuevas aventuras de Lucky Luke.
11:00 Cine de mañana. *No puede ser el cielo.* EEUU, 200. Con Bryan Burke y R. Ticotin. Danny Perillo tiene 12 años.
12:35 ¿Qué comemos hoy? Tortellini a la crema y Salteado de Pavo.
13:15 Alto y claro. Debate.
14:00 Telenoticias. Presentado por Víctor Arribas y Susana Pfingsten.
15:00 El tiempo
15:05 Noticias Deportivas
15:30 Cifras y letras. Concurso con Paco Lodeiro.
16:00 Cine. Una Comedia. *El Grinch.* EEUU, 2000. Con Jim Carrey y Molly Shannon. Desde lo alto del monte Crumpit, al norte de la ciudad de Whoville, el Grinch observa con resentimiento a la familia Who.
18:00 Madrid directo. Presentado por Inmaculada Galván.
19:30 Metro a metro. Concurso presentado por Javier Capitán.
20:30 Telenoticias
21:10 El tiempo
21:15 Deportes
21:30 Animalia
21:55 El Megahit. *El diario de Bridget Jones.* Drama. GB. B. Jones es una treintañera de la ciudad de Londres que trabaja en una editorial y ve cómo sus noches pasan solitarias junto a su sofá.
00:00 Diario de la noche
00:30 Cine de madrugada. *Granujas de medio pelo.* EEUU, 2000. Con Woody Allen.
02:10 Planeta doc. Conquistadores: Pizarro.
03:55 Matrimonio con hijos
04:20 Programación laOtra

16:00

Amar en tiempos revueltos
José Enrique media para que Pura e Isidro se encuentren y Antonio, Mario y Fabián buscan penicilina.

20:30

Deportes 2
Resumen de la etapa del día del Rally Lisboa-Dakar, que transcurre entre Er Rachidia y Quarzazate.

18:00

Estoy por tí.
El actor Michel Brown ha tomado el relevo de Anabel Alonso en las labores de presentación del programa.

16:10

El coraje de mujer
El legendario oeste americano, desde los ojos de tres mujeres. Una serie protagonizada por Angelina Jolie.

10:45

El programa de Ana Rosa
La pareja formada por Óscar Martínez y Maxím Huerta lleva ahora las riendas de este magacín matutino.

20:05

Crosing Jordan
Un joven fallece durante una redada en su instituto. Jordan Cavanaugh y Devan Maguire investigan el caso.

00:30

Cine de madrugada
La comedia americana del año 2000, *Granujas de medio pelo,* está dirigida y protagonizada por Woody Allen.

LO **MEJOR** DEL DÍA

'Mi abuelo es el mejor', nuevo espacio para toda la familia

Hoy se estrena este programa en el que los niños se convierten en Reyes Magos y en el que tres nietos rinden homenaje a sus abuelos. La actriz Concha Velasco se convierte en una especia de hada madrina que ayuda a dar rienda suelta a la imaginación de los pequeños. **TVE 1. 22,00 HORAS**

Canal 4 retransmite la Copa Federación de Baloncesto

Desde el polideportivo El Plantío de la capital burgalesa, *Canal 4 Castilla y León* emite, en diferido, el encuentro de semifinales de la Copa Federación de Baloncesto de Castilla y León que enfrenta al Autocid Ford de Burgos y al León Caja España. **CANAL 4 22,30 HORAS**

Este año los Reyes son Atalaya y ZUSAN - 6 Avda. Fernández Ladreda, 20 y 14

— Juego Sortija y pendientes oro ley brillantes y esmeraldas JARAMEY	3.800,00 €
— Reloj oro ley brillantes de señora YACARÉ	2.950,30 €
— Juego sortija y pendientes oro ley y brillantes JARAMEY	2.900,00 €
— Colgante oro ley brillantes con cadena A. SALGADO	1.250,00 €
— Dos candelabros plata ley P. DURAN	1.168,00 €
— Sarta perlas cultivadas con broche oro ley SUMIPERLA	920,00 €
— Pulsera oro ley blanco y brillantes REJOY	850,00 €
— Dos gafas solares, dos colgantes, diario ROBERTO CAVALLI	768,80 €
— Colgante de oro ley esmalte y brillantes A. DE NO	660,00 €
— Juego gargantilla, pulsera y pendientes oro ley onix AKROS	650,00 €
— Dos gafas solares MONTBLANC y regla de despacho	640,00 €
— Juego gargantilla, pendientes oro ley blanco AKROS	630,00 €
— Dos gafas solares, dos colgantes y perfume ROBERTO CAVALLI	538,80 €
— Dos relojes SANDOZ (Fernando Alonso) señora y caballero	470,00 €
— Centro de cristal y plata bilaminada HIOR	415,20 €
— Juego de collar y pendientes plata ley nacar y marquesitas S.LUIS	399,50 €
— Juego colgante , pendientes sortija y pulsera D´ARGENT	388,90 €
— Juego gargantilla, pulsera, pendientes y sortija plata de ley D´ARGENT	373,00 €
— Dos gafas solares de CHRISTIAN DIOR	370,00 €
— Dos gafas solares de CHRISTIAN DIOR	370,00 €
— Gafas solares, gafas graduadas y colonia XS	311,00 €
— Gafas solares, gafas graduadas y colonia XS	311,00 €
— Cuadro girasoles, marco plata ley ZETA STUDIO	289,40 €
— Gafas solares, dos colgantes ROBERTO CAVALLI	225,80 €
— Reloj y marco plata bilaminada ECLIPSE	222,00 €
— Dos relojes LOTUS señora y caballero	178,00 €
— Gargantilla y pulsera plata ley Z.R.C.	168,40 €
— Juego colgante y pulsera acero LOTUS Style	103,00 €
— Gafas solares y dos corbatas VICTORIO Y LUCCINO	102,00 €

Fecha sorteo: 10 de enero de 2006. Entrega de premios: 31 de enero de 2006
Entrega de boletos: del 1 de diciembre de 2005 al 5 de enero de 2006
No se canjerarán los premios

TELESEGOVIA

7:00 Tu videoclip
8:00 Dibujos animados
9:00 Telenoticias Segovia
9:30 Turismo
10:00 Plaza Mayor
11:00 Cocina para dos
11:30 Punto Zapping
12:00 Telenovela "El amor no es como lo pintan"
13:00 Cocina para dos
14:00 Telenoticias Segovia
14:30 Telenoticias Castilla y León
15:05 Oficios Perdidos
15:30 Telenoticias Segovia
16:00 Cine "El Ángel y el pistolero"
17:30 Punto Zapping
18:00 La hora animada
19:00 Teleserie "Rebelde"
20:00 Telenoticias Segovia
20:30 Telenoticias Castilla y León
21:05 El Tiempo
21:15 Que no falte nadie
22:20 Plaza Mayor
0:05 Telenoticias Segovia
0:35 Telenoticias Castilla y León
1:10 El Tiempo
1:30 Reportaje "Turismo"
2:00 Infocomercial

POPULAR TV

08:00 Popular Tv Noticias
09:10 Cine :"Las aventuras de Simbad"
11:00 Popular Tv Noticias (R)
12:00 El Angelus
12:05 Santa Misa
13:15 Todo Deporte (R)
14:00 Popular Tv Noticias 1
14:30 Mundo solidario
15:00 Concursar con Popular
15:35 Cine: "Pinocho"
18:00 Hasta 10
18:50 Dibujos animados
19:24 El Diccionario Popular
20:00 Popular Tv Noticias 2
20:30 Popular Tv Noticias Segovia
20:40 España en la Vereda
21:08 Popular Tv Noticias Segovia
21:11 Cine: "Sombrero de copa"
23:00 Popular Tv Noticias Segovia
23:03 Con la Vida en los talones
23:57 Popular Tv Noticias Segovia
00:00 Popular Tv Noticias 3
01:03 Popular Tv Noticias Segovia
01:11 Arriba y abajo (R)

**Los horarios y contenidos de las diferentes cadenas de televisión podrían sufrir modificaciones -ajenas a nuestra responsabilidad- debido a los cambios de programación de última hora.*

LAS PELÍCULAS DE HOY

● Mala ★ Regular ★★ Interesante ★★★ Buena ★★★★ Muy Buena

ANTENA 3 21:45

LA MOMIA

★★★

Filme de aventuras con alta dosis de acción y efectos especiales

Título original: The Mummy. Aventuras. Terror. EEUU. 199. **Dirección:** Stephen Sommers. **Intérpretes:** Brendan Fraser, Kevin J. O'Connor, Arnold Vosloo, Rachel Weisz, Oded Fehr y John Hannah. 121 m.

El legionario Rick O'Connell y su socio descubren durante una batalla en Egipto las ruinas de Hamunaptra, la ciudad de los muertos. Pasado un tiempo, este descubrimiento le permitirá salvar su vida y volver al lugar con una egiptóloga y su hermano, donde coinciden con un grupo de americanos. Todos ellos, seducidos por la aventura, provocarán la resurrección de la momia de un diabólico sacerdote egipcio que intenta desesperadamente recuperar a su amada. Este sacerdote, Imhotep, fue descubierto en flagrante adulterio con la amante del Faraón y éste decidió condenarle.

LA 2 22:30

MIENTRAS HAYA HOMBRES

★

Protagonistas a lo Bridget Jones

La americana Kate es directora de un colegio, Janine es inspectora de policía con un hijo adolescente y Molly es médico con tres fracasos matrimoniales en su haber. Estas mujeres son tres amigas que rondan los cuarenta y viven en pequeño pueblo de Inglaterra. Todos los lunes se reúnen en lo que ellas llaman el *Sad Fucker Club* literalmente, *Club de las Folladoras Tristes*, para atiborrarse de ginebra, chocolate y tabaco, mientras compiten para ver quien cuenta la historia más patética.

ANTENA 3 10:15

CASPER Y SUS AMIGOS

★

Aventuras para niños con el famoso fantasma

En esta secuela de Casper, el simpático y travieso fantasma, conoce a Wendy, una pequeña bruja encantadora. Juntos combatirán al malvado hechicero Spellman. Las tías de Wendy, tres brujas enemigas de Spellman, les ayudarán en su cometido de acabar con él. Tienen mucha fuerza a favor, sin embargo, el enemigo también se ha buscado aliados que se lo pondrán difícil. Al final siempre se impondrá la bondad sobre la maldad y la venganza.

CANAL 4 17:45

MI PRIMER AMOR

★★

Un drama intenso con mucha pasión

Título original: "My First Love". Drama. **Dirección:** Gilbert Cates. **Intérpretes:** Beatrice Arthur y Richard Kiley. 100 m

Una viuda decide acudir a una reunión con antiguos compañeros de instituto. El encuentro es el punto de partida para retomar lo que fue una relación pasional con un viejo novio de juventud. El tiempo ha pasado pero aún quedan muchos recuerdos. Ella está libre, pero él es un doctor de mucha reputación que tiene una novia mucho más joven.

CUATRO 18:05

ESPÍA COMO PUEDAS

★★

Una delirante comedia con Leslie Nielsen

Título original: "Spy Hard". EEUU, 1996. **Dirección:** Rick Friedberg. **Intérpretes:** Leslie Nielsen, Nicollette Sheridan y Charles Durning. 85 min

El agente SAE 2040, más conocido como Dick Steele, abandonó La Agencia siendo el mejor espía de la compañía. Tiempo después, el director de La Agencia intenta convencer a Steele para que vuelva al servicio por una buena causa: su enemigo el general Rancor, presuntamente muerto hace quince años en una pelea con Steele, está todavía vivo, aunque manco. Y el agente SAE 2040 es el único que puede atraparle.

Residencias EL FONTAN
902 41 01 01
www.elfontan.com

GMS 921 41 32 32 GMS
Segovia
Plaza de Santa Eulalia, 10
920 35 29 79
Plaza de Santa Ana, 4 Avila

EN REVENGA
Emplazamiento inmejorable
4 y 5 Dormitorios
Superficies 182 m² a 305 m²
19 Viviendas Unifamiliares con parcela
Urbanización CampoGrande
45% VENDIDO
Construcciones Cardiel, s.a.
INFORMACION:
921 42 75 19
609 70 77 06

EL ADELANTADO DE SEGOVIA
EDICIÓN DIGITAL: http://www.eladelantado.com
correo electrónico: adelantado@eladelantado.com

Edita: El Adelantado de Segovia S.L.
Depósito Legal: SG. 1958
Redacción, Administración y Talleres: Peñalara, 3 (Polígono Industrial El Cerro) • 40006 • Segovia • Telf.: 921 437 261 • Fax: 921 442 432
Redacción en Cuéllar: Alea Comunicación • Plaza de Santo Tomé, 8 - 1º 40200 • Cuéllar • Tlf y fax: 921 14 02 10 • Correo electrónico: aleacom@terra.es.
Teléfono de Atención al Lector: 902 116 813

Kyrios, el culmen de las Edades

La figura de Cristo Rey y Siervo configurará el guión de la exposición que se celebrará en la ciudad salmantina de Ciudad Rodrigo a partir de mayo

Una pareja pasea por la muralla junto a la catedral de Ciudad Rodrigo, donde se celebrará la próxima exposición de las Edades del Hombre./ ICAL

ANA M. CLÉRIGO/ICAL/ SALAMANCA

En mayo de 2006 la Fundación de Las Edades del Hombre abrirá al público en Ciudad Rodrigo (Salamanca) la última de las exposiciones itinerantes que organiza por las catedrales de Castilla y León. Detrás habrán quedado meses de trabajo y análisis del material que poseen las parroquias de la comarca mirobrigense e incluso un relevo en el cargo de secretario general de la Fundación que ocasionó un cambio en el enfoque de la muestra.

Tras varios años de duro trabajo, Antonio Meléndez decía adiós en 2005 a su cargo como secretario de la Fundación de Las Edades del Hombre para dejar paso a Juan Álvarez Quevedo, perteneciente a la Diócesis de Burgos y vinculado ya con la Fundación. Su nombramiento no sería la única sorpresa, sino que además, tal y como anunció durante su presentación en Ciudad Rodrigo, cambió la rutina de las muestras de la Fundación y decidió separar su función del cargo de comisario de la muestra. Este nombramiento recayó en José Ángel Rivera.

La exposición de Las Edades del Hombre, de mayo a octubre de 2006, se presentaba en la Feria de Turismo Interior de Valladolid en noviembre con un cartel que recoge una figura gótica de 1200 y que representa a un Cristo entronizado de gloria y ceñido con corona y nimbo crucífero. La imagen pertenece al Pantocrator situado en el Pórtico de la Gloria que acoge la Puerta de las Cadenas de la catedral de Santa María en Ciudad Rodrigo.

A falta de conocer el listado de las obras que configurarán la muestra, sí se conocen los cinco capítulos de los que constará la muestra. El primero, bajo el título 'Según las Escrituras', será un viaje del Antiguo al Nuevo Testamento con referencia a los anuncios proféticos de la figura de Cristo. El segundo capítulo recogerá imagen del Niño Jesús, tanto solo como acompañado de la Virgen. Este capítulo llevará por título 'La Encarnación, Nacimiento, Infancia y vida oculta de Cristo'. El tercer capítulo de la muestra 'Kyrios' estará centrado, tal y como recoge su denominación, en el 'Ministerio Público de Cristo', con cabida para aspectos de a vida de Cristo como la predicación y los milagros. El 'Misterio Pascual' será el cuarto capítulo recopilando imágenes de la preparación al Misterio Pascual, la Pasión, Muerte y Sepultura y Glorificación de Cristo. Cerrará esta muestra un quinto capítulo que recoge aspectos como el cristiano y su Iglesia, imágenes del Juicio Final y Jesús como Salvador.

LA ÚLTIMA

RAMÓN PI

Gracias, ministra

La ministra de Sanidad nos ha ofrecido varias informaciones muy valiosas para que podamos formarnos un criterio realista de la situación. He aquí dos de ellas, de plena actualidad. La primera es ésta: España fue, en 2004, el país del mundo (no me he equivocado: del mundo mundial) con mayor esperanza de vida. La segunda se publicó ayer en 'ABC': el coste sanitario de seis enfermedades asociadas al tabaquismo supone 3.900 millones de euros anuales.

Veamos: respecto a la longevidad media de los españoles, resulta que España es hoy el segundo país más fumador de la Unión Europea, sólo superada por Grecia. Como estos dos datos inclinan a pensar que el Gobierno miente bellacamente cuando nos pretende aterrorizar con su truculenta propaganda contra el tabaco, las autoridades salen del paso como pueden apelando a la dieta mediterránea, al clima, a la siesta. Bien; con estas explicaciones ya es posible conciliar los dos datos, el de la España fumadora y el de nuestra magnífica longevidad; sólo que la conclusión lógica ya no es, no debería ser al menos, perseguir al fumador. ¿Por qué?

Ahí viene a cuento el segundo dato: se trata de ahorrar al contribuyente un gasto sanitario de 3.900 millones de euros, equivalente a poco menos de 650 mil millones de pesetas. Pues bien, según datos oficiales, los ingresos del Tesoro Público por el impuesto especial sobre el tabaco ascienden a algo más de 6.600 millones de euros, o algo más de un billón cien mil millones de pesetas. Casi el doble. De lo que se deduce que los fumadores no sólo se pagan las atenciones sanitarias derivadas de su hábito de fumar, sino que contribuyen con otro tanto a las atenciones de los no fumadores.

Gracias, ministra. Ahora ya fumo más tranquilo.